



INFORMATOR 2024/2025

DLA KANDYDATÓW NA STUDIA

STACJONARNE I NIESTACJONARNE



Mój wybór

UWM



Informator 2024/2025

dla kandydatów
na studia
stacjonarne i niestacjonarne





SPIS TREŚCI

Część I O UNIwersYTECIE

Władze Uniwersytetu	6
Informacje o uczelni	8
Organizacja studiów	11
Czy wiesz, że	12
Kierunki studiów	14
Pomoc materialna	16
Kampus akademicki – domy studenckie, gastronomia i sport	17
Współpraca międzynarodowa	19
Systemy mobilności studentów	20
Kultura studencka	21
Samorząd Studencki	24
Adapciak	25
Kortowiada	26
Koła naukowe	27
Współpraca z otoczeniem społeczno-gospodarczym	28
Równe traktowanie	31
Wsparcie	32
Studia podyplomowe	38
Akademia Biznesu	39
Szkoła doktorska	40

Część II REKRUTACJA

Rekrutacja krok po kroku	44
Podstawowe informacje o rekrutacji 2024	48
Zasady rekrutacji na studia	59

Oferta kształcenia – studia stacjonarne	70
--	----

Oferta kształcenia – studia niestacjonarne	84
---	----

Kryteria kwalifikacji i zasady przyjmowania kandydatów na studia	88
--	----

Szczegółowych informacji na temat rekrutacji udzielają:

Dziekanaty/Sekretariaty

(numery telefonów w ofercie kształcenia oraz
w części informatora pt. „Podstawowe informacje o rekrutacji”)

Biuro ds. Studenckich

ul. M. Oczapowskiego 2 pok. 05 i 1

10-719 Olsztyn

telefon: **89 524 50 80**

Internet: **www.uwm.edu.pl/kandydaci
rekrutacja.uwm.edu.pl**

e-mail: **rekrutacja@uwm.edu.pl**



Rektor
dr hab. Jerzy Andrzej Przyborowski, prof. UWM

UNIwersytet Wroclawski
W OLSZANOWICACH



Prorektor ds. rozwoju i polityki finansowej
dr hab. Mirosław Gornowicz,
 prof. UWM



Prorektor ds.
 polityki naukowej i badań
prof. dr hab. Jerzy Jaroszewski



Prorektor ds. studenckich
dr hab. Sławomir Przybyliński,
 prof. UWM



Prorektor ds. Collegium Medicum
prof. dr hab. n. med. Sergiusz Nawrocki



Prorektor ds.
 umiędzynarodowienia uczelni
prof. dr hab. Paweł Wielgosz



Prorektor ds. kształcenia
dr hab. Paweł Wysocki,
 prof. UWM

Uniwersytet Warmińsko-Mazurski – młody, ale z tradycją

Uniwersytet Warmińsko-Mazurski w Olsztynie to otwarta i młoda uczelnia, której tradycja sięga lat 50. XX w. Powstała z połączenia Akademii Rolniczo-Technicznej, Wyższej Szkoły Pedagogicznej oraz Warmińskiego Instytutu Teologicznego. Jest największą uczelnią publiczną w północno-wschodniej Polsce, która kształci studentów stacjonarnie i niestacjonarnie. Tworzy ją 15 wydziałów, Szkoła Zdrowia Publicznego oraz Filia Uniwersytetu w Ełku. Obecnie Uniwersytet oferuje ponad 70 kierunków kształcenia.

Baza dydaktyczna

W 2023 r. nakłady finansowe na badania realizowane przez Centrum Badań i Projektów UWM wynosiły ponad 118 mln zł i ponad 1,6 mln euro. Naukowcy z UWM w Olsztynie realizowali:

- 196 krajowych projektów naukowo-badawczych finansowanych przez Narodowe Centrum Nauki, Narodowe Centrum Badań i Rozwoju oraz Ministerstwo Nauki i Szkolnictwa Wyższego,
 - 29 międzynarodowych przedsięwzięć naukowych.
- Uczelnia ma znakomicie wyposażone laboratoria umożliwiające prowadzenie skomplikowanych badań. Potencjał innowacyjny UWM wyraża się w liczbie zgłoszonych i uzyskanych patentów, wdrożeń i wzorów użytkowych. Tylko w ciągu 24 lat działalności naukowcy Uniwersytetu Warmińsko-Mazurskiego w Olsztynie zgłosili

do Urzędu Patentowego RP **573 wynalazków, wzorów użytkowych, wzorów przemysłowych i znaków towarowych**. Uniwersytet otrzymał **440 patentów** na wynalazki, praw ochronnych na wzory użytkowe i znaki towarowe oraz prawa z rejestracji na wzory przemysłowe.

Co warto wiedzieć

- Uczelnia jest członkiem Konsorcjum Centrum Zaawansowanych Technologii RIMAMI.
- Centrum Biogospodarki i Energii Odnawialnych prowadzi badania nad wykorzystywaniem roślin energetycznych do produkcji energii oraz tworzeniem funkcjonalnych instalacji energetycznych.
- Na Uniwersytecie Warmińsko-Mazurskim w Olsztynie działa Centrum Badań Europy Wschodniej.
- Na UWM została opracowana unikatowa i nowatorska metoda sprawnej i taniej rekultywacji jezior z zastosowaniem specjalnego rurociągu (tzw. rurociąg Olszewskiego); dziś stosowany niemal na całym świecie.
- Przy Wydziale Geoinżynierii funkcjonuje główne centrum obliczeniowe do tworzenia globalnych map ziemskiej jonosfery. Naukowcy oceniają wyniki analiz stanu jonosfery nadsyłane z NASA czy Europejskiej Agencji Kosmicznej.
- W Bałdach działa jedna z trzech polskich stacji radioastronomicznych odbierająca sygnały z najdalszych zakątków Wszechświata.
- W Lamkówku znajduje się obserwatorium satelitarne włączone do międzynarodowego programu IGS.



#UWM

UWM ściśle współdziała z podmiotami gospodarczymi, prowadząc bazę ofert technologiczno-usługowych. Współpracę tę koordynuje Centrum Badań i Projektów UWM, pomagając efektywnie wykorzystywać wyniki badań naukowych pracowników Uniwersytetu na potrzeby gospodarki. Uczelnia prowadzi również studia dualne, które pozwalają studentom zdobywać praktyczne umiejętności dzięki pracy w olsztyńskich firmach.

Jedyny taki kampus w Polsce

Wizytówką Uniwersytetu Warmińsko-Mazurskiego w Olsztynie jest Kortowo. To osiedle, w którego obrębie mieści się miasteczko akademickie zgodnie uznawane za najpiękniejszy kampus w Polsce i jeden z najpiękniejszych w Europie.

To tutaj znajduje się:

- większość budynków dydaktycznych Uniwersytetu;
- nowoczesne laboratoria, pracownie, sale wykładowe;

- zaplecze naukowo-badawcze i rekreacyjne oraz osiedle mieszkaniowe.

Kortowo położone jest w otoczeniu jezior i lasów. Malowniczy krajobraz zachęca do nauki na świeżym powietrzu oraz korzystania z oferty rekreacyjnej: plaży, wypożyczalni sprzętu wodnego, boisk, kortów tenisowych, a także restauracji. Nad bezpieczeństwem w Kortowie czuwa Straż Uniwersytecka UWM.

Studia dla wszystkich

W strukturach UWM działa **Biuro ds. Osób z Niepełnosprawnościami**, które pomaga w załatwianiu wszelkich uczelnianych formalności, a także oferuje pomoc psychologa, tłumacza migowego i tzw. asystentów osobistych.

W **Ośrodku Pomocy Psychologicznej i Psychoedukacji „Empatia”** uzyska pomoc każdy, kto zmaga się z trudnościami, toksycznymi relacjami czy nałogami. Tutaj można uzyskać profesjonalną pomoc psychologiczną, porady oraz wskazówki dotyczące rozwoju osobistego.

W strukturach Uniwersytetu Warmińsko-Mazurskiego w Olsztynie znajduje się również **Rzecznik ds. Równości Szans**. Wspiera studentów i pracowników w kwestii równego traktowania m.in. ze względu na płeć, orientację seksualną, wyznanie czy poglądy polityczne.

Uniwersytet Warmińsko-Mazurski w Olsztynie dwukrotnie został uhonorowany przez Parlament Studentów Rzeczypospolitej Polskiej tytułem „Uczelni przyjaznej studentom”.



ORGANIZACJA STUDIÓW

- Rok akademicki rozpoczyna się 1 października i trwa do 30 września następnego roku kalendarzowego.
- Studenci uczą się przez dwa semestry. Na każdy z nich składają się: 15-tygodniowy okres zajęć dydaktycznych, sesja egzaminacyjna oraz sesja egzaminacyjna poprawkowa.
- Rektor ustala ramową organizację roku akademickiego. W ciągu roku może ustanowić również dodatkowe dni wolne od zajęć, a nawet zawiesić zajęcia dydaktyczne w określonych dniach i godzinach.
- Tygodniowy rozkład podawany najpóźniej na 7 dni przed rozpoczęciem każdego semestru. Studenci znajdą go na tablicy ogłoszeń dziekanatu oraz na stronie internetowej wydziału.
- Szczegółowy plan sesji egzaminacyjnych studenci otrzymują najpóźniej 7 dni przed jej rozpoczę-

ciem. Zostaje on wywieszony na tablicy ogłoszeń dziekanatu oraz zamieszczony na stronie internetowej wydziału.

- Studentom przypisany jest opiekun roku, koła naukowego lub opiekun grup. Każdy z nich powoływany jest spośród nauczycieli akademickich. Opiekun służy radą, konsultacjami czy pomocą w zakresie dydaktyki, ale też w sprawach socjalnych.
- Na Uniwersytecie Warmińsko-Mazurskim funkcjonuje Europejski System Transferu i Akumulacji Punktów (ECTS). Oznacza to, że przy zaliczeniach i egzaminach, poza ocenami, otrzymuje również odpowiednią liczbę punktów. Nie jest ona zależna od wyniku egzaminu. Jeden punkt ECTS odpowiada 25–30 godzinom pracy studenta. System ten umożliwia rozliczenie studiów zagranicznych czy też kontynuowanie nauki na innej uczelni.



Uczelnia

- UWM uzyskał certyfikat „Dobra Uczelnia – Dobra Praca”. Wyróżnia on uczelnie, które podejmują innowacyjne i kreatywne działania na rzecz tworzenia perspektyw zawodowych.
- UWM to „Uczelnia Przyjazna Rodzicom” – taki tytuł przyznało UWM Stowarzyszenie Doradców Europejskich PLinEU z Krakowa za warunki i udogodnienia oferowane młodym rodzicom, studentom i doktorantom.
- Weterynaria na UWM jako jedyny wydział weterynaryjny w Polsce uzyskała akredytację Europejskiego Stowarzyszenia Wydziałów Medycyny Weterynaryjnej (EAEVE).
- W kategorii „Studia na lepsze! – Studencka inicjatywa pro jakościowa” w konkursie Pro Juvenes, nagrodę w 2023 r. otrzymały Ogólnopolskie Zawody z Medycyny Ratunkowej Psów i Kotów organizowane na Wydziale Medycyny Weterynaryjnej UWM.
- Dni Świadomości Żywnościowej organizowane przez studenckie Koło Naukowe Żywnienia i Profilaktyki Żywnościowej UWM zdobyły nagrodę Pro Juvenes jako najlepsza Studencka Inicjatywa Prozdrowotna w Polsce w 2021 r. oraz 2022 r.
- W rankingu THE Impact w 2023 r. UWM za realizację celu 15 „Agendy Zrównoważonego Rozwoju do 2030 r.” zajął 4. miejsce w Polsce.
- Aż 14 naukowców z Uniwersytetu Warmińsko-Mazurskiego w Olsztynie należy w swoich dyscyplinach do prestiżowych 2% najlepszych naukowców świata według Uniwersytetu Stanforda.
- 42 osoby zostały uhonorowane przez UWM tytułem doktora honoris causa. Wśród nich znaleźli się m.in. Jerzy Buzek, Stanisław Dziwisz, Władysław Bartoszewski, Jerzy Skolimowski czy Hans-Gert Pöttering.
- Pierwsza w Polsce Akademia Biznesu, powstała na UWM. Jest to miejsce, które uczy swych studentów tworzenia i rozwijania własnych biznesów.



- UWM posiada 246 umów w ramach programu Erasmus+. Studenci i pracownicy mogą wyjeżdżać do różnych uczelni wyższych w Europie.
- Uniwersytet Warmińsko-Mazurski w Olsztynie wspólnie z Ministerstwem Nauki i Szkolnictwa Wyższego oraz Ministerstwem Obrony Narodowej realizuje projekt ochotniczego szkolenia wojskowego studentów pod nazwą Legia Akademicka.
- W 2023 r. w związku z 550. rocznicą urodzin i Rokiem Mikołaja Kopernika UWM był współorganizatorem Światowego Kongresu Kopernikańskiego.

Kortowo

- Kortowo, w którym mieści się miasteczko akademickie UWM, zostało nominowane w konkursie National Geographic Polska do tytułu „Cud Polski”.
- Część kampusu uniwersyteckiego, która została włączona do rejestru zabytków, powstała już w XIX w. Tutaj Paweł Jaszczuk osadził akcję swojej powieści „Testament”.
- Kortosfera – tak nazywa się Centrum Popularyzacji Nauki i Innowacji Uniwersytetu Warmińsko-Mazurskiego.
- Zdjęcia do filmu Filipa Bajona „Kamerdyner” kręcono w Zespole Pałacowo-Parkowym i Stacji Badawczo-Dydaktycznej UWM w Łęczanach.
- Festiwal studencki „Kortowiada” to największa tego typu impreza w Polsce, którą corocznie odwiedza 100 tys. osób. Kortowiada została uznana za naj-

lepsze juwenalia w Polsce (wg internautów portalu eurostudent.pl) oraz trzykrotnie w konkursie Pro Juvenes organizowanym przez Parlament Studentów Rzeczypospolitej Polskiej. Kortowiada posiada swój oficjalny hymn nagrany przez zespół ENEJ.

- Uniwersytet dysponuje 9 domami studenckimi. Większość akademików ma pokoje 1-, 2- i 3-osobowe. Osiedle mieszkaniowe zlokalizowane jest w kampusie kortowskim.
- Kampus uniwersytecki wyposażony jest w sieć bezprzewodowych punktów dostępu do Internetu.

Pasje i zainteresowania

- Studenci UWM mogą rozwijać swoje zainteresowania w ponad 280 kołach naukowych.
- Na UWM działa program „Studencki Grant Rektora”, wspierający projekty studenckich kół naukowych. Finansuje m.in. prace badawcze, wydarzenia artystyczne, doświadczenia i pokazy naukowe.
- Akademickie Centrum Kultury to wiele różnych agend kulturalnych. Są to między innymi: Studio Wokalne UWM, Zespół Pieśni i Tańca KORTOWO, Orkiestra Akademicka, Studencka Agencja Fotograficzna JAMNIK, Akademicki Klub Płetwonurków SKORPENA, akademickie kluby żeglarskie czy nawet Akademicki Klub Miłośników Fantastyki OLIFANT.
- Siatkarze AZS UWM Olsztyn pięciokrotnie zdobywali mistrzostwo Polski.

WYDZIAŁ BIOINŻYNIERII ZWIERZĄT

KIERUNKI: biogospodarka rybacka (II stopnia);
ichtiologia i akwakultura; zootechnika;
zwierzęta w rekreacji, edukacji i terapii;
tel.: 89 523 36 40, 89 523 34 05;
wbz@uwm.edu.pl

WYDZIAŁ BIOLOGII I BIOTECHNOLOGII

KIERUNKI: biologia; biotechnologia; mikrobiologia;
tel.: 89 523 44 48, 89 523 41 58;
dziekbiol@uwm.edu.pl

WYDZIAŁ GEOINŻYNIERII

KIERUNKI: budownictwo; geodezja i kartografia;
geoinformatyka; gospodarka przestrzenna;
inżynieria środowiska; turystyka i rekreacja;
tel.: 89 523 39 77, 89 523 37 75;
wg@uwm.edu.pl

WYDZIAŁ HUMANISTYCZNY

KIERUNKI: analiza i kreowanie trendów;
dziennikarstwo i komunikacja społeczna;
filologia angielska; filologia angielska w zakresie
nauczania języka; filologia germańska; filologia
polska; filologia rosyjska; filozofia; historia;
interdyscyplinarne studia strategiczne (II stopnia);
lingwistyka w biznesie; logopedia;
tel.: 89 524 63 07;
wydzial.humanistyczny@uwm.edu.pl

WYDZIAŁ LEKARSKI

KIERUNKI: kierunek lekarski;
kierunek lekarski (oferta w języku angielskim);
tel.: 89 524 61 01; wl@uwm.edu.pl

WYDZIAŁ MATEMATYKI I INFORMATYKI

KIERUNKI: informatyka; matematyka;
tel.: 89 524 60 33, 89 524 61 30;
wmii@matman.uwm.edu.pl

WYDZIAŁ MEDYCYNY WETERYNARYJNEJ

KIERUNKI: weterynaria;
weterynaria (oferta w języku angielskim);
tel.: 89 523 34 40; medwet@uwm.edu.pl

WYDZIAŁ NAUK EKONOMICZNYCH

KIERUNKI: ekonomia; logistyka; zarządzanie;
zarządzanie i inżynieria produkcji;
tel.: 89 523 47 57, 89 523 44 46;
wne@uwm.edu.pl

Wydział Nauk Społecznych

KIERUNKI: analityka i zarządzanie publiczne; bezpieczeństwo
narodowe; pedagogika; pedagogika przedszkolna
i wczesnoszkolna; pedagogika specjalna; politologia
i stosunki międzynarodowe; praca socjalna; psychologia;
resocjalizacja z penitencjarystyką (II stopnia); socjologia;
tel.: 89 524 62 07, 89 524 62 70, 89 524 62 27, 89 524 62 88;
wns@uwm.edu.pl

WYDZIAŁ NAUK TECHNICZNYCH

KIERUNKI: energetyka; inżynieria w logistyce; mechanika i budowa maszyn; mechatronika; tel.: 89 524 51 40, 89 523 34 76, 89 523 36 23; mechanik@uwm.edu.pl

WYDZIAŁ NAUKI O ŻYWNOŚCI

KIERUNKI: bezpieczeństwo i certyfikacja żywności; gastronomia – sztuka kulinarna; technologia żywności i żywienie człowieka; tel.: 89 523 34 01, 89 523 49 83; wnz-dziekanat@uwm.edu.pl

WYDZIAŁ PRAWA I ADMINISTRACJI

KIERUNKI: administracja; bezpieczeństwo wewnętrzne; doradztwo podatkowe; kryminologia; prawo; tel.: 89 524 65 71, 89 524 64 25; wpia-rekrutacja@uwm.edu.pl

WYDZIAŁ ROLNICTWA I LEŚNICTWA

KIERUNKI: architektura krajobrazu; chemia; leśnictwo; ochrona środowiska; odnawialne źródła energii (II stopnia); rolnictwo; tel.: 89 523 33 16, 89 523 32 80; dziekanat.wril@uwm.edu.pl

WYDZIAŁ SZTUKI

KIERUNKI: edukacja artystyczna w zakresie sztuki muzycznej; produkcja muzyczna i realizacja dźwięku; sztuki wizualne; tel.: 89 524 52 25, 89 524 62 15, 89 524 54 91; ws@uwm.edu.pl

WYDZIAŁ TEOLOGII

KIERUNKI: nauki o rodzinie; teologia; tel.: 89 523 89 46; dziekanat.teologia@uwm.edu.pl

SZKOŁA ZDROWIA PUBLICZNEGO

KIERUNKI: dietetyka; fizjoterapia; pielęgniarstwo; położnictwo; ratownictwo medyczne; tel.: 89 523 44 24; szp@uwm.edu.pl

FILIA W EŁKU

KIERUNKI: administracja; bezpieczeństwo wewnętrzne; pedagogika przedszkolna i wczesnoszkolna; pielęgniarstwo; tel.: 87 621 07 07; uwmelk@uwm.edu.pl

Chcesz podjąć studia na UWM, ale zastanawiasz się, czy koszty utrzymania w Olsztynie przerosną możliwości finansowe Twoich rodziców? Może Twoje obawy rozwieje fakt, że na Uniwersytecie możesz ubiegać się o pomoc materialną już od pierwszego roku studiów. Stypendium na pewno pomoże Ci utrzymać się i spokojnie studiować.

Zatem jeśli finanse to była jedyna przeszkoda – to zapraszamy na studia na UWM!

Studenci Uniwersytetu Warmińsko-Mazurskiego mogą ubiegać się o pomoc materialną ze środków przeznaczonych na ten cel w budżecie państwa w formie:

1. stypendium socjalnego,
2. stypendium dla osób niepełnosprawnych,
3. zapomogi,
4. stypendium rektora,
5. stypendium ministra za znaczące osiągnięcia naukowe lub artystyczne związane ze studiami, za znaczące osiągnięcia sportowe.

Stypendium rektora może otrzymać student, który uzyskał wyróżniające wyniki w nauce, osiągnięcia naukowe, artystyczne lub sportowe (we współzawodnictwie co najmniej na poziomie krajowym), a także student przyjęty na pierwszy rok studiów w roku złożenia egzaminu maturalnego, który jest:

1. laureatem olimpiady międzynarodowej albo laureatem lub finalistą olimpiady stopnia centralnego, o których mowa w przepisach o systemie oświaty,

2. medalistą co najmniej współzawodnictwa sportowego o tytuł Mistrza Polski w danym sporcie, o którym mowa w przepisach o sporcie.

Wniosek o **stypendium socjalne** może złożyć osoba, która znajduje się w trudnej sytuacji materialnej. Wysokość dochodu uprawniająca studenta do ubiegania się o to świadczenie podawana jest na początku roku akademickiego na stronie internetowej Uczelni.

Stypendium dla osób niepełnosprawnych może otrzymać student posiadający orzeczenie o niepełnosprawności, orzeczenie o stopniu niepełnosprawności albo orzeczenie, o którym mowa w art. 5 oraz art. 62 ustawy o rehabilitacji zawodowej i społecznej oraz zatrudnieniu osób niepełnosprawnych.

Zapomoga może być przyznana nie częściej niż dwa razy w roku akademickim studentowi, który znalazł się przejściowo w trudnej sytuacji życiowej.

Szczegółowe kryteria ubiegania się o pomoc materialną określone są w Regulaminie świadczeń dla studentów UWM w Olsztynie (dostępny na stronie internetowej Uczelni), natomiast szczegółowe warunki i tryb przyznawania oraz wypłacania stypendium ministra regulują odrębne przepisy.

Student może również ubiegać się o stypendium finansowane przez jednostkę samorządu terytorialnego oraz o stypendium za wyniki w nauce lub sporcie finansowane przez osobę fizyczną lub osobę prawną niebędącą państwową ani samorządową osobą prawną.

Regulamin świadczeń dla studentów Uniwersytetu Warmińsko-Mazurskiego w Olsztynie dostępny jest na stronie internetowej oraz w dziekanatach wydziałów, gdzie również można uzyskać szczegółowe informacje.

Więcej na temat pomocy materialnej:

www.uwm.edu.pl/studenci/pomoc-materialna

Kontakt do pracowników zajmujących się pomocą materialną na stronach internetowych poszczególnych wydziałów

Fundacja „ŻAK” Uniwersytetu Warmińsko-Mazurskiego w Olsztynie

Głównym celem Fundacji jest dążenie do poprawy warunków mieszkania oraz możliwości korzystania z usług gastronomicznych. Ponadto rozwijamy infrastrukturę umożliwiającą rozwój intelektualny, kulturalny oraz uprawianie sportu i rekreacji. Wsłuchujemy się w głos naszych mieszkańców i wspieramy ich w organizacji działań studenckich, tak aby rzetelnie oddawać sens brzmienia naszego hasła: „Wygodnie. Smacznie. Klimatycznie”.

AKADEMIKI – wygodnie i klimatycznie

Fundacja administruje 9 domami studenckimi zlokalizowanymi w najpiękniejszym miasteczku akademickim w Polsce – Kortowie. Do dyspozycji studentów udostępniamy pokoje o różnym standardzie: 1-, 2- i 3-osobowe. We wszystkich akademikach dostępny jest Internet. Akademiki wyposażone są w salę cichej nauki, salę telewizyjną, siłownię, pralnię i suszarnię.

Nasze akademiki zapewniają wszystko to, co jest potrzebne, aby można było wygodnie mieszkać, uczyć się i wypoczywać. Niewątpliwie bardzo dużym udogodnieniem jest bliska lokalizacja akademików względem zdecydowanej większości budynków Uniwersytetu. Na terenie Kortowa zlokalizowane są dwa supermarkety, a także inne punkty usługowe. Stwarza to możliwość dużej oszczędności czasu, szczególnie w dni zajęciowe.

Zamieszkać w sercu najpiękniejszego kampusu w Polsce!

**Wszelkie informacje dotyczące akademików
można znaleźć na stronie zak.olsztyn.pl**

Rekrutacja do akademików

Każdego roku w czerwcu rozpoczyna się rekrutacja do akademików. Odbywa się całkowicie on-line poprzez elektroniczny system zakwaterowania znajdujący się na stronie Fundacji ŻAK. Nasi pracownicy chętnie pomagają podczas każdego etapu kwaterowania osobom, które pierwszy raz planują zamieszkać w akademikach.



Staramy się, aby atmosfera była wówczas szczególnie przyjazna i komfortowa.

**Wszelkie informacje dotyczące rekrutacji
do akademików można znaleźć na stronie**

zak.olsztyn.pl

GASTRONOMIA

Na terenie Kortowa można korzystać z punktów gastronomicznych, w których każdy znajdzie coś dla siebie. Od pysznych obiadów, przez dobrą kawę i desery, po wykwintne kolacje. Konsekwentnie rozszerzamy wachlarz możliwości dotyczących personalizacji posiłków pod względem własnych preferencji żywieniowych, takich jak m.in. dieta wegańska lub wegetariańska.

Jeśli zależy Ci na smaku, wygodzie i przyjaznym klimacie, to koniecznie odwiedź nasze punkty gastronomiczne!



SPORT

Studium Wychowania Fizycznego i Sportu UWM to jednostka, która odpowiedzialna jest za prowadzenie zajęć z wychowania fizycznego z różnorodnych dyscyplin. Studenci mają dostęp do nowoczesnej infrastruktury sportowej znajdującej się w Kortowie. Są to: stadion, korty tenisowe, siłownie oraz pływalnia uniwersytecka. Zajęcia prowadzone są przez nauczycieli wychowania fizycznego z uprawnieniami trenerskimi oraz instruktorami wielu dyscyplin sportowych, takich jak taekwondo olimpijskie, lekkoatletyka, piłka siatkowa, żeglarstwo, jeździectwo, tenis stołowy, koszykówka, futbol amerykański i wiele innych. Zajęcia w 16 sekcjach sportowych są bezpłatne, a najlepsi zawodnicy mogą reprezentować uczelnię w Akademickich Mistrzostwach Polski. Studium Wychowania Fizycznego i Sportu UWM pełni również rolę centralnego ośrodka szkoleniowego. Współpracuje z wydziałami i innymi jednostkami, prowadząc specjalistyczne zajęcia z elementami metodyki wychowania fizycznego, teorii wychowania fizycznego oraz sportu, samoobrony, ratownictwa wodnego, a także organizuje turnieje, rozgrywki czy ligi międzywydziałowe.

Kontakt

www.uwm.edu.pl/swfis

Facebook: SWFIS UWM Olsztyn



Wielki potencjał, wielkie możliwości

Wyjazdy w ramach programu Erasmus+ służą pogłębieniu wiedzy, pozwalają poznać kulturę oraz zwyczaje innego kraju. Studenci podkreślają możliwość rozwoju językowego oraz zdobywania nowych kompetencji, szczególnie przy wyjazdach na praktyki. Często wyjazd na praktyki w ramach programu Erasmus+ to furtka do podjęcia pracy za granicą w renomowanych firmach.

TY TEŻ NIE CZEKAJ, APLIKUJ!

*Wystarczy zrobić ten pierwszy krok
i zgłosić się do rekrutacji!*

Uniwersytet współpracuje z wieloma uczelniami w Europie i na świecie. Podstawą tych kontaktów są m.in. porozumienia o współpracy oraz uczestnictwo Uczelni w europejskich programach edukacyjnych, np.: Erasmus+ (246 uczelnie partnerskie). W ramach ww. programów studenci Uniwersytetu wyjeżdżają zagranicę w celu kontynuowania studiów i odbywania praktyk. Uniwersytet uzyskał Kartę Erasmusa dla Uczelni Wyższych upoważniającą Uczelnię do uczestnictwa w programie Erasmus+ w latach 2021–2027.

W roku akademickim 2022/2023 do uczelni i firm europejskich (Austria, Belgia, Czechy, Cypr, Holandia, Malta, Francja, Włochy, Turcja, Słowenia, Hiszpania, Niemcy, Portugalia, Wielka Brytania, Litwa, Irlandia, Szwecja) wyjechało na studia i praktyki w ramach programu Erasmus+ 106 studentów. W celu zapewnienia sprawnej organizacji wyjazdów na każdym wydziale funkcjonuje

Koordynator odpowiedzialny za udzielanie informacji na temat możliwości wyjazdu, procedur rekrutacyjnych oraz kontaktów z uczelniami partnerskimi.

Więcej informacji o programie Erasmus+ można uzyskać, kierując pytania na adres: bwm@uwm.edu.pl lub tel. 89 523 34 15.

Na Uniwersytecie studiuje 449 cudzoziemców, kontynuując naukę, m.in. na następujących kierunkach: lekarski, informatyka, administracja, prawo, filologia rosyjska, ekonomia, zarządzanie, weterynaria, historia, dziennikarstwo i komunikacja społeczna, inżynieria środowiska, gastronomia i sztuka kulinarna, edukacja artystyczna, pedagogika, rolnictwo, politologia. Pochodzą m.in. ze: Szwecji, Niemiec, Ukrainy, Białorusi, Stanów Zjednoczonych, Litwy, Hiszpanii, Izraela, Indii, Rosji, Iraku, Jordanii, Nigerii.

Studentom oraz doktorantom, którzy planują karierę naukową, mamy do zaproponowania uczestnictwo w programach stypendialnych oferowanych przez Niemiecką Centralę Wymiany Akademickiej (DAAD), Polsko-Amerykańską Komisję Fulbrighta oraz Narodową Agencję Wymiany Akademickiej (NAWA).

Informacji na temat warunków odbywania studiów przez cudzoziemców udziela:

Biuro ds. Współpracy Międzynarodowej

tel. 89 523 39 26, 89 523 39 26

<http://bwm.uwm.edu.pl/>

e-mail: bwm@uwm.edu.pl

System Mobilności Studentów MOST – umożliwia realizację studiów w innych (funkcjonujących w ww. programie) szkołach wyższych. Program MOST adresowany jest także do uczestników studiów trzeciego stopnia. Jednocześnie Uniwersytet jest otwarty i przygotowany na przyjęcie studentów z innych (uczestniczących w programie) uczelni.

W ramach programu MOST studenci jednolitych studiów magisterskich oraz studiów pierwszego stopnia po zaliczeniu drugiego semestru studiów, natomiast studenci studiów drugiego stopnia po zaliczeniu pierwszego semestru mogą przenieść się do innego uniwersytetu na semestr lub rok studiów w celu pogłębienia studiów z jednego lub kilku przedmiotów nie-

występujących w ofercie dydaktycznej uczelni macierzystej. Dopuszcza się możliwość realizacji przedmiotu prowadzonego w formule e-learning oraz wybór tylko takiego przedmiotu z oferty uczelni przyjmującej, gdy charakteryzuje go walor unikatowości, tzn. nie jest on prowadzony na uczelni macierzystej.

Program semestralnych studiów może być realizowany w oparciu o indywidualną ścieżkę edukacyjną składającą się z różnych przedmiotów, wybranych z różnych semestrów studiów danego kierunku lub pokrewnych kierunków, realizowanych w tym czasie w wybranym uniwersytecie.

Studia w ramach programu MOST może podjąć doktorant. Tryb zaliczania semestru oparty jest o przyjęty system ECTS (Europejski System Transferu i Akumulacji Punktów).

System Mobilności Studentów MOST-AR – program wymiennego kształcenia studentów w uczelniach rolniczych. Program jest adresowany do studentów, którzy swoje zainteresowania naukowe chcą realizować poza macierzystą uczelnią. Student może ubiegać się o przyjęcie na wybraną przez siebie uczelnię i ma możliwość odbycia rocznych lub semestralnych studiów, a także studiowania wybranych przedmiotów w oparciu o istniejący program studiów w danej uczelni. Studia w ramach programu MOST-AR może podjąć student, który na studiach pierwszego stopnia lub jednolitych studiach magisterskich uzyskał zaliczenie drugiego semestru, natomiast na studiach drugiego stopnia zaliczenie pierwszego semestru studiów. Podstawą semestral-



nych studiów jest realizowanie indywidualnej ścieżki edukacyjnej w oparciu o program składający się z przedmiotów wybranych z poszczególnych semestrów danego kierunku lub pokrewnych kierunków, realizowanych w tym czasie w wybranej uczelni. Tryb zaliczenia semestru oparty jest o przyjęty system ECTS.

System Mobilności Studentów MOSTECH – program wymiennego kształcenia studentów w uczelniach technicznych. Celem programu jest umożliwienie studentom realizację części studiów poza uczelnią macierzystą. System mobilności wspiera mechanizmy wzajemnego doskonalenia jakości kształcenia na kierunkach technicznych. Student realizuje indywidualny program studiów lub program standardowy zgodny z planem studiów na danym semestrze uczelni przyjmującej. Studia w ramach programu MOSTECH może podjąć student po zaliczeniu drugiego roku studiów, po uzyskaniu pozytywnej opinii dziekana jednostki macierzystej. Tryb zaliczenia semestru oparty jest o przyjęty system ECTS.

Informacji nt. kształcenia w ramach programu MOST, MOST-AR, MOSTECH udziela:

Biuro ds. Studenckich

tel. 89 524 56 90

e-mail: marta.gerlich@uwm.edu.pl

Kultura studencka

Studencka działalność przejawiająca się w różnych dziedzinach życia społeczności akademickiej nosi miano „kultury studenckiej”. W Uniwersytecie reprezentują ją agendy kulturalne, kluby, organizacje i stowarzyszenia studenckie. Samorząd Studencki UWM w Olsztynie oraz inne organizacje i stowarzyszenia studenckie dbają o interesy wszystkich studentów. Członkowie Samorządu Studenckiego reprezentują sprawy studenckie w wielu uczelnianych i wydziałowych gremiach opiniotwórczych i decyzyjnych. Inicjują i organizują imprezy sportowe i kulturalne.

Studenckie agendy kulturalne zrzeszone są w Akademickim Centrum Kultury. Młodzież zainteresowana studenckim ruchem turystycznym znajdzie swoje miejsce w Akademickim Klubie Turystycznym, promującym turystykę pieszą, kolarską, górską, organizującym wiele imprez i festiwali o tej tematyce. Ideę poznawania przyrody oraz czynnego wypoczynku realizują kluby akademickie: Yacht Klub UWM, Akademicki Klub Żeglarski „Szkwał”, Akademicki Klub Płetwonurków „Skorpena” (znany z organizacji corocznego ogólnopolskiego spływu Łyną), jak również Uniwersytecka Drużyna Quidditcha „HoneyBadgers”, popularyzująca grę znaną z książek o Harrym Potterze. Chętnych do pracy w studenckim środowisku artystycznym zaprasza istniejący od 50 lat Zespół Pieśni i Tańca UWM „Kortowo”, grupy teatralne „Kłoszart” i „Cezar”, Zespół Sygnalistów Myśliwskich „Artemis” oraz Orkiestra Akademicka UWM.

Amatorów fotografii zrzesza działająca od ponad pięciu dekad Studencka Agencja Fotograficzna „Jamnik”. Na poszukujących odskoczni od szarej codzienności czeka Akademicki Klub Miłośników Fantastyki „Olifant”. Dla osób uzdolnionych wokalnie, które śpiewają na co dzień lub dopiero zaczynają przygodę z muzyką, powstało Studio Wokalne – miejsce dla każdego, kto łączy pasję śpiewania solo z pasją do współtworzenia harmonii z innymi. Uczelnia posiada doskonałe warunki do uprawiania sportu (basen, korty tenisowe, hala sportowa, stadiony, siłownie, przystań kajakowa i żeglarska, ośrodek jeździecki). W chwilach wolnych od zajęć miło można spędzić czas w klubach studenckich.



Akademicki Klub Miłośników Fantastyki „Olifant”

**Michał Włochowski, Wydział Nauk Społecznych,
Psychologia II rok**

Świat fantastyki poznałem już kilka lat przed rozpoczęciem studiów i momentalnie się w nim zakochałem. Książki, gry, filmy wszystko to pozwalało na chwilę odpocząć od codziennego życia, jednak w rodzinnych stronach ciężko było rozwijać tę pasję.

Tak właśnie trafiłem do Akademickiego Klubu Miłośników Fantastyki „Olifant”, gdzie poznałem naprawdę wspaniałych ludzi, których, tak jak mnie, fascynował świat fantastyki. W AKMF można liczyć na naprawdę wiele: od wspólnego grania w przeróżne gry planszowe, przez prelekcje i warsztaty, czy możliwość wcielania się w postaci fantastyczne podczas sesji gier fabularnych, aż po LARPy i gry bitewne. Często organizujemy wydarzenia o tematyce fantastycznej, jak Gamegrinder czy Planszówki na Zamku. Są to świetne okazje, aby poznawać nowych ludzi, którzy dzielą te same pasje. Przychodzą do nas różni ciekawi ludzie. Czasem są to już doświadczeni gracze chcący polepszać swój warsztat i rozwijać się w pisaniu i prowadzeniu przygód do gier fabularnych, czasem osoby zupełnie nowe w tym świecie, jeszcze go odkrywające i szukające swojego miejsca. Dla mnie jednak największym plusem bycia w AKMF jest to, że dzięki niemu mogę na chwile zapomnieć o całym stresie i po prostu spędzić czas na wspólnym graniu, np. w planszówki. Serdecznie zapraszamy wszystkich, którzy chcą razem z nami rozwijać

swoje zainteresowania, lub tych, którzy jeszcze szukają własnej pasji, bo może właśnie wśród nas znajdziecie swoje miejsce na Ziemi. Nasze drzwi są otwarte dla każdego, więc nie krępuj się i przyjdź. Zapraszamy!

Studio Wokalne UWM

Wiktoria Malinowska, Wydział Humanistyczny, Logopedia I rok II°

Studio Wokalne jest najmłodszą agendą Akademickiego Centrum Kultury UWM. Jednak bardzo prężnie się rozwija. Uświetniamy akademickie wydarzenia kulturalne, ale prezentujemy się też poza Uniwersyte-tem. Grupę tworzą wokalistki i wokaliści ze scenicznym doświadczeniem oraz ci, którzy wykazując wokalny dryg, gotowość do samorealizacji oraz... wymagającej pracy związanej z emisją głosu, wyczuciem rytmu, dykcją, sceniczną prezencją, dyscypliną śpiewu w harmonii oraz indywidualną interpretacją utworów, uczą się wszystkiego od podstaw. Spotykamy się na próbach, ale jesteśmy też grupą przyjaciół, którzy lubią spędzać razem czas (w życzliwej atmosferze wzajemnego zrozumienia). Repertuar doskonalimy pod czujnym okiem (i uchem!) naszej niezastąpionej instruktorki Urszuli Borejszo. Na swoim koncercie mamy występy na międzynarodowych festiwalach w Macedonii i w Czarnogórze. Współtworzyliśmy dwa wspólne projekty symfoniczne z Orkiestrą Akademicką UWM: „James Bond Symfonicznie” oraz „Disco Symfonicznie”. We wrześniu 2023 r. na scenie Amfiteatru im. Czesława Niemena zapre-

zentowaliśmy autorski program złożony z klasyki polskiej muzyki rozrywkowej (podczas finału wydarzenia „Bezpieczny Olsztyn”). Mieliliśmy również przyjemność zaśpiewać podczas Gali Wręczenia Nagród Prezydenta Olsztyna, pierwszego meczu siatkarki Indykpolu AZS Olsztyn w wyremontowanej Hali Urania oraz jubileuszu Orkiestry UWM (wraz z gwiazdą wieczoru – zwyciężcą szóstej edycji programu The Voice of Poland, Krzysztofem Iwaneczko). Wciąż stawiamy sobie nowe cele, mierzymy coraz wyżej, zdobywając kolejne doświadczenia i umiejętności wokalne, a przede wszystkim z radością dzieląc się z innymi naszą pasją, jaką jest muzyka.





Samorząd Studencki to miejsce, które łączy wszystkich studentów – bo to oni go tworzą. Samorząd integruje, wspiera i jest zawsze dla studentów otwarty.

Samorząd inicjuje wiele wydarzeń o różnorodnym charakterze. Corocznie organizuje charytatywną koleżeńską zbiórkę Kortowski Mikołaj, która doczekała się już X edycji. Ma ona na celu wsparcie studentów i pracowników w potrzebie. Jeżeli chodzi o urozmaicenie życia sportowego, jest organizatorem Ligi Wydziałów – rozgrywek sportowych między wydziałami, które mają na celu integrację studentów. Dodatkowo współorganizuje SpeedFriending – przestrzeń do poznania nowych znajomych. Co roku przeprowadza Plebiscyt Belfer UWM, w którym studenci wybierają najlepszego nauczyciela akademickiego, a we wrześniu organizuje Adapciak, czyli wyjazd integracyjny dla osób rozpoczynających studia w październiku. Jednak największą inicjatywą jest Kortowiada, czyli Juwenalia Olsztyńskie. Na poziomie wydziałowym jedną z większych inicjatyw są otrzęsiny dla studentów pierwszego roku.

Samorząd działa na dwóch poziomach: wydziałowym, a jego organem jest Rada Wydziałowa Samorządu Studenckiego, oraz ogólnouczelnianym poprzez Radę Uczelnianą Samorządu Studenckiego, która reprezentuje wszystkich studentów Uniwersytetu Warmińsko-Mazurskiego w Olsztynie.

Organy Samorządu Studenckiego są głosem wszystkich studentów Uniwersytetu Warmińsko-Mazurskiego w Olsztynie. Podczas rozmów z władzami uczelni, miasta, regionu oraz na arenie ogólnopolskiej zawsze dba o dobro i interes studentów.

Jeśli masz jakieś pytania, to zawsze możesz się do niego zgłosić lub po prostu napisać za pośrednictwem Facebooka.

Więcej informacji na:

<http://russ.uwm.edu.pl>

<https://www.facebook.com/RUSSUWM>

http://www.instagram.com/samorząd_uwm

Zdjęcie: Wojtek Fabiszewski



W 2023 r. po raz kolejny odbył się Adapciak – wyjazd dla osób rozpoczynających studia w Olsztynie. Teraz Twoja kolej! Niezapomnianą przygodę na Adapciaku odbędziesz w Kortowie, najpiękniejszym kampusie w Polsce. W sposób aktywny i w duchu studenckim poznasz uczelnię, najciekawsze miejsca miasteczka akademickiego oraz urocze zakątki Olsztyna. Będą towarzyszyć Ci również doświadczeni studenci, którzy z przyjemnością opowiedzą o urokach studenckiego życia. Z pewnością może być to idealny początek studenckiej przygody dla każdego!

Tak uczestnicy podsumowują wyjazd:

Obóz Adapciak to z pewnością niezapomniane wspomnienia. Kortowo zachwyca spokojem, zachody słońca nad jeziorem są bajkowe i czuć ostatnie przebliski lata. Obóz jest tak zorganizowany, że mimo zapelnionego grafiku spokojnie jest czas na inne aktywności i spędzanie czasu z nowo poznanymi ludźmi. No właśnie – najważniejszym i najlepszym elementem całości są ludzie. Świetne jest uczucie, gdy już w pierwszym tygodniu roku akademickiego mijają się znane twarze. Znajomi rozsiani są po różnych wydziałach oraz akademikach i wbrew pozorom takie przyjaźnie przynoszą dużo dobrego. Studenci koordynujący obóz emanują niezwykłym ciepłem i chętnie dzielą się swoimi doświadczeniami na studiach. Również zwiedzanie z nimi miasteczka akademickiego pozwala poznać je z innej strony i można odkryć wiele smaczków Kortowa, znanych jedynie studentom. Zdecydowanie polecam! – Amelia Gaszka, uczestniczka Adapciaka 2022, studentka UWM.

Adapciak był czymś, co dało mi dużo pozytywnych emocji! Poznałem wielu nowych znajomych, a także to jak zbudowany jest cały kampus. Czasu wolnego nie było w ogóle, tak samo jak czasu na nudę! Każda chwila była dobrze przemyślana i zaplanowana. A praca kadry, organizacja wszystkiego – dobrze zaplanowana i przemyślana – nic tylko chwalić i polecać dalej. Jeśli chodzi o sam Adapciak – atrakcje były zróżnicowane i każdy na pewno mógł znaleźć coś dla siebie, co przypadło mu do gustu, a może nawet znalazł dzięki temu swoje nowe hobby, o którym wcześniej nie pomyślał. Dodatkowo wieczorne imprezy i pomysły dresscodów – świetne i trafione do nas – Szymon Fejfer, uczestnik Adapciaka 2022, student UWM.

Wyjazd na Adapciak to świetne rozpoczęcie studiów w Olsztynie!

Więcej informacji na:

<https://russ.uwm.edu.pl/adapciak/>

Zdjęcie: Mateusz Kowalski





Kortowiada to kilkudniowy festiwal studencki, nierozdzielnie połączony z historią olsztyńskiego kampusu i przyciągający do Kortowa osoby z całej Polski.

Siłą juwenaliów UWM jest muzyka. Na kortowiadowej scenie głównej koncerty zagrało dotąd około 300 artystów, reprezentujących najróżniejsze gatunki muzyczne i... generacje. Przykładem niech będzie fakt, że Kortowo gościło i Matę, i Kombi.

Kortowiada jest także wielkim świętem kultury studenckiej. Koncertom towarzyszą wydarzenia kulturalne, sportowe i rozrywkowe, które służą integracji społeczności akademickiej. Parada Wydziałów, rywalizacja akademików czy różne zmagania sportowe są doskonale rozpoznawalnymi elementami Kortowiady.

W ostatnich latach Scena Główna mieści się na Plaży Kortowskiej, która zamienia się w tym czasie w wyjątkowe, atrakcyjne dla uczestników, miasteczko festiwalowe. Namiot Silent Party, jako oddzielne wydarzenie, funkcjonuje przez wszystkie juwenaliowe wieczory. Juwenalia, pozostając wierne tradycjom akademickim, wychodzą naprzeciw wyzwaniom współczesności.

Głównym organizatorem juwenaliów jest Rada Uczelniana Samorządu Studenckiego UWM w Olsztynie, wspierana przez Fundację Samorządu Studentów UWM.

Więcej informacji na:

<http://kortowiada.pl/>

<https://www.facebook.com/kortowiadafestiwal>

<http://www.instagram.com/kortowiada>



Rada Kół Naukowych Uniwersytetu Warmińsko-Mazurskiego w Olsztynie

W strukturach Uniwersytetu Warmińsko-Mazurskiego w Olsztynie działa około 280 studenckich kół naukowych, które swoją działalnością budzą pasję naukową studentów i umożliwiają zdobywanie wiedzy także poza własnym kierunkiem studiów. Członkowie kół naukowych otrzymują również wsparcie merytoryczne kadry naukowej, mogą również ubiegać się o środki na finansowanie prowadzonych przez koła badań.

Kształtowanie, rozwój i koordynowanie studenckiego ruchu naukowego powierzono Radzie Kół Naukowych. W jej skład wchodzi po jednym reprezentancie z każdego z 15 wydziałów, Szkoły Zdrowia Publicznego oraz Filii w Elku. Przewodniczący Rady wybierany jest na roczną kadencję.

Do głównych zadań Rady należy prezentowanie wniosków i stanowisk kół naukowych przed władzami Uniwersytetu. Rada zajmuje się także opiniowaniem wniosków o finansowanie projektów badawczych oraz innych wniosków składanych przez koła naukowe do władz uczelni. Oprócz zadań administracyjnych do zadań rady należy umożliwienie komunikacji między kołami naukowymi i integracja ruchu studenckiego.

Koła naukowe dążą do realizacji projektów naukowych, udziału w szkoleniach, prezentacji prac podczas konferencji, seminariów lub wystaw. Koła uczestniczą również w działaniach charytatywnych, edukacyjnych lub promocyjnych w ramach Uniwersytetu, miasta

i regionu. Przykładem przedsięwzięcia angażującego niemal wszystkie koła naukowe działające na Uniwersytecie Warmińsko-Mazurskim w Olsztynie jest coroczne Międzynarodowe Seminarium Kół Naukowych, które budzi zainteresowanie wśród młodych naukowców z całej Polski.



Centrum Współpracy z Otoczeniem Społeczno-Gospodarczym

Jesteśmy zespołem, który działa na styku nauki i biznesu. Naszym głównym celem jest wspieranie rozwoju regionu poprzez transfer wiedzy, innowacje i działania edukacyjne. **Razem** z naszymi partnerami biznesowymi i instytucjami publicznymi **wychodzimy poza teorię**, wykorzystując przy tym osiągnięcia naukowców UWM w Olsztynie. W naszych działaniach od zawsze obecni byli studenci i absolwenci UWM w Olsztynie. Organizujemy dla Was warsztaty, spotkania, zapraszamy do wspólnej organizacji wydarzeń, realizowania u nas praktyk studenckich. Jesteśmy podzieleni na sekcje odpowiedzialne za różne obszary funkcjonowania, w tym najbliższe Wam będą dwie z nich: Biuro Karier i Sekcja Współpracy z Absolwentami.



BIURO KARIER
UWM W OLSZTYNIE

Biuro Karier UWM

– nigdy nie jest za wcześnie na myślenie o przyszłości!

Prowadzimy działalność edukacyjną, doradczą i informacyjną dla studentów i absolwentów UWM na rzecz ich rozwoju zawodowego i osobistego. Pomagamy w znalezieniu idealnego dla Ciebie miejsca na rynku pracy.

Studia to najlepszy czas na rozmaite działania, które pogłębią wiedzę, doświadczenie i ułatwią wyróżnienie się wśród innych absolwentów. Podczas spotkań indywidualnych i grupowych szkolimy, doradzamy i projektujemy ścieżki kariery, tak aby każda osoba jak najlepiej wykorzystwała swój potencjał. Zgłoszenia do Biura Karier UWM przyjmujemy przed formularz dostępny na stronie: cwo.uwm.edu.pl/biuro-karier.

Nawiązujemy i utrzymujemy relacje z pracodawcami. Udostępniamy ich oferty pracy, praktyk, staży oraz organizujemy spotkania z grupami docelowymi – przyszłymi pracownikami.

Jak działamy?

- udzielamy indywidualnych konsultacji doradczych i coachingowych,
- prowadzimy i organizujemy szkolenia i warsztaty,
- organizujemy targi pracy,
- pozyskujemy i udostępniamy oferty praktyk, staży, pracy,
- organizujemy prezentacje firm na uczelni,
- nawiązujemy i podtrzymujemy kontakty z otoczeniem społeczno-gospodarczym.

Co mówią o nas studenci i absolwenci?

„Podczas spotkań dowiedzie się naprawdę wiele na temat poszukiwania pracy, etyki zawodowej, sztuki auto-prezentacji, uwypuklania naszych mocnych stron oraz szlifowania tych słabych, a także budowania relacji. To kilka przykładów, które były dla mnie niezwykle ważne, aby świadomie i z przyjemnością podjąć w niedalekiej przyszłości pracę.” Oskar G. – student bezpieczeństwa wewnętrznego

„Świetny pierwszy krok ku karierze zawodowej w bardzo przyjaznej atmosferze. Polecam!” Kasia Ch. – absolwentka ekonomii

„Polecam, miła atmosfera i to wszystko dla nas. Warto poświęcić czas na własny rozwój i poznanie samego siebie.” Marta Sz. – absolwentka turystyki i rekreacji

Biuro Karier UWM w Olsztynie

ul. Prawocheńskiego 13/7

10-720 Olsztyn

www.cwo.uwm.edu.pl/biuro-karier

www.facebook.com/KARIERAUWM

www.instagram.com/biuro.karier.uwm

Zapraszamy do współpracy!



Sekcja Współpracy z Absolwentami

Misją naszej sekcji jest kształtowanie relacji i współpracy absolwentów z całym środowiskiem akademickim UWM w Olsztynie, promowanie osiągnięć absolwentów, wspieranie koncepcji Lifelong Learning poprzez promowanie oferty kształcenia skierowanej do absolwentów, angażowanie alumnów w inicjatywy organizowane przez Uniwersytet Warmińsko-Mazurski w Olsztynie.



Nasze cele to:

1. Integracja absolwentów UWM w Olsztynie.
2. Tworzenie poczucia przynależności i więzi z uczelnią oraz absolwentami UWM w Olsztynie.
3. Wspieranie absolwentów UWM w Olsztynie w rozwoju zawodowym.

Jak działamy?

- jednoczymy liderów akademickich i branżowych, którzy dzielą się wartościami i misją UWM w Olsztynie,
- wspieramy absolwentów w podejmowaniu ustawicznego uczenia się i przystosowywania do szybkich zmian,
- oferujemy możliwość rozwoju osobistego i zawodowego uczestnikom programu dedykowanego absolwentom UWM w Olsztynie,
- promujemy wprowadzanie standardów polityki zrównoważonego rozwoju w każdej działalności.

**Masz pomysł, chcesz nawiązać z nami współpracę?
Zapraszamy do kontaktu!**

Sekcja Współpracy z Absolwentami

ul. Prawocheńskiego 9

10-720 Olsztyn

tel.: 89 524 51 62

www.cwo.uwm.edu.pl

www.facebook.com/cwo.uwm



Rzecznik ds. Równości Szans

Rzecznik ds. Równości Szans zajmuje się różnorodnością i inkluzją na Uniwersytecie Warmińsko-Mazurskim w Olsztynie, a także przypadkami dyskryminacji m.in. ze względu na płeć, orientację seksualną, wiek, pochodzenie etniczne czy wyznanie. Dba o to, by wszyscy członkowie społeczności akademickiej byli równo traktowani.

mgr Mateusz Dampc

e-mail: mateusz.dampc@uwm.edu.pl

tel.: +48 511 863 274

<https://uwm.edu.pl/universytet/rowne-traktowanie>

<https://www.facebook.com/rzecznikuwm/>

<http://zagiel.uwm.edu.pl/rzecznik-ds-rownosci-szans>

Godziny pracy: od poniedziałku do piątku 7:00–15:00

Uniwersytet Warmińsko-Mazurski w Olsztynie

ul. Prawocheńskiego 3, pokój nr 5 (parter)

10-720 Olsztyn

Specjalistka ds. Równouprawnienia

Specjalistka ds. Równouprawnienia zajmuje się wdrażaniem polityki równouprawnienia w Uczelni. Jej działania koncentrują się głównie na diagnozie, ewaluacji i monitorowaniu istniejących na UWM rozwiązań systemowych, instytucjonalnych oraz regulacji prawnych

pod kątem zapewnienia zasady równego traktowania. Jest odpowiedzialna również za wdrażanie i ewaluację Planu Równości Płci dla UWM w Olsztynie. Spotkanie w celu załatwienia sprawy odbywa się wyłącznie po wcześniejszym ustaleniu terminu i godziny spotkania.

dr hab. Katarzyna Ćwirynkało, prof. UWM

e-mail: k.cwirynkalo@uwm.edu.pl

tel.: +48 606 141 691

Uniwersytet Warmińsko-Mazurski w Olsztynie

ul. Dybowskiego 13, pokój B1.27

10-719 Olsztyn

Komisja ds. Równości Szans

W celu przeciwdziałania dyskryminacji Rektor, oprócz Rzecznika ds. Równości Szans oraz Specjalistki ds. Równouprawnienia, powołał Komisję ds. Równości Szans. Do zadań Komisji ds. Równości Szans należy m.in.: współpraca z Rzecznikiem ds. Równości Szans oraz Specjalistką ds. Równouprawnienia, opiniowanie otrzymanych od Rzecznika zgłoszeń w zakresie zachowań dyskryminacyjnych, wspieranie całej społeczności akademickiej Uniwersytetu we wdrażaniu obowiązujących procedur antydyskryminacyjnych.



wydziałowi opiekunowie
osób z niepełnosprawnościami



skorzystaj
ze wsparcia



Uniwersyteckie Centrum Wsparcia UWM w Olsztynie powstało na bazie wieloletnich doświadczeń Biura ds. Osób z Niepełnosprawnościami UWM w Olsztynie oraz Ośrodka Pomocy Psychologicznej i Psychoedukacji „Empatia”, wzmacniając ideę wyrównywania szans studentów i doktorantów UWM w Olsztynie ze szczególnymi potrzebami w tym niepełnosprawnościami w równym dostępie do edukacji na poziomie wyższym.

Celem działalności UCW jest udzielanie wsparcia tym członkom społeczności akademickiej Uniwersytetu Warmińsko-Mazurskiego, którzy z różnych przyczyn go potrzebują, ze szczególnym uwzględnieniem osób z niepełnosprawnościami i/lub deficytami czy trudnościami w procesie studiowania.

Każda osoba i sytuacja, w której funkcjonuje lub się znalazła, traktowane są indywidualnie – poznajemy jej specyficzne potrzeby i możliwości psychofizyczne, aby dobrać odpowiednie rodzaje wsparcia umożliwiające w pełni uczestniczyć w procesie studiowania.

Zakres działań Uniwersyteckiego Centrum Wsparcia UWM w Olsztynie obejmuje przede wszystkim wsparcie w obszarach:

- rozwiązywania trudności edukacyjnych wynikających z przyczyn zdrowotnych i/lub adaptacyjnych,
- wyrównywania szans,
- higieny zdrowia psychicznego,
- rozwoju osobistego,
- radzenia sobie w kryzysie,
- udzielania informacji o możliwych formach wsparcia niebędących w kompetencjach UCW.

UCW oferuje wsparcie dla:

- kandydatów,
- studentów i doktorantów,
- pracowników.

W ramach **Uniwersyteckiego Centrum Wsparcia UWM w Olsztynie** funkcjonuje:

- Biuro ds. Osób z Niepełnosprawnościami,
- Ośrodek Pomocy Psychologicznej i Psychoedukacji „Empatia”.



UNIWERSYTECKIE CENTRUM WSPARCIA



Biuro ds. Osób z Niepełnosprawnościami działa w ramach **Uniwersyteckiego Centrum Wsparcia**, koordynuje podejmowanie działań w obrębie Uniwersytetu Warmińsko-Mazurskiego w Olsztynie na rzecz osób z niepełnosprawnościami.

Z usług Biura ds. Osób z Niepełnosprawnościami może skorzystać:

- kandydat na studia w Uniwersytecie Warmińsko-Mazurskim w Olsztynie, będący osobą z niepełnosprawnością;
- student i doktorant, który ze względu na niepełnosprawność lub stan swojego zdrowia napotyka na trudności w procesie kształcenia;
- pracownik dydaktyczny i administracyjny UWM, który chce poszerzyć swoją wiedzę na tematy związane z daną niepełnosprawnością;
- pracownik z niepełnosprawnością potrzebujący wsparcia.

Szanując niezależność i prawa osób z niepełnosprawnościami, pomoc Biura udzielana jest tylko i wyłącznie tym osobom, które same się po nią zgłaszają.

REKRUTACJA

Biuro ds. Osób z Niepełnosprawnościami udziela wsparcia kandydatom z niepełnosprawnością w procesie rekrutacji. Wsparcie polega na udostępnieniu

pracowni komputerowej, w której kandydat może pod okiem pracownika Biura zarejestrować się w systemie IRK i wydrukować stosowne dokumenty. Wszelkich informacji na temat specyfiki studiów na danym kierunku udzieli kandydatowi Wydziałowy Opiekun Studentów z Niepełnosprawnościami (dane znajdują się na stronie Biura).

Osoby z niepełnosprawnością, jak wszyscy kandydaci, przechodzą postępowanie kwalifikacyjne odpowiednio dla wybranego przez siebie kierunku studiów. Uniwersytet nie wprowadza żadnych ulg lub zwolnień z egzaminów dla osób z niepełnosprawnościami, zapewnia jednak dostosowanie formy egzaminu, zmieniając jego przebieg tak, by odpowiadało to potrzebom kandydata, wynikającym z jego niepełnosprawności. Decyzję o zastosowaniu innej formy egzaminu podejmuje Komisja Egzaminacyjna w uzgodnieniu z przewodniczącym Wydziałowej Komisji Rekrutacyjnej. Szczegółowe formy wsparcia studentów z niepełnosprawnościami określa Regulamin Studiów.

ZADANIA BON

- indywidualne konsultacje w zakresie bieżącej sytuacji akademickiej studenta/doktoranta,
- organizacja wsparcia:
 - asystenckiego,
 - psychologicznego,
 - koordynatora ds. wsparcia edukacyjnego osób w spektrum autyzmu,



- doradcy zawodowego,
- transportowego,
- tłumacza języka migowego,
- stenotypisty, transkrypcja
- możliwość adaptacji materiałów dydaktycznych (druk powiększony, druk w brajlu, OCR),
- organizacja szkoleń, spotkań, warsztatów dla środowiska akademickiego Uniwersytetu Warmińsko-Mazurskiego,
- koordynacja działań zmierzających do likwidacji barier architektonicznych, komunikacyjnych oraz społecznych na Uczelni,
- kompleksowe wsparcie osób głuchych i słabosłyszących w procesie kształcenia, począwszy od momentu rekrutacji, aż do zakończenia studiów,
- dostęp do pracowni komputerowej, znajdującej się w biurze BON, w tym 6 stanowisk komputerowych wyposażonych w:
 - specjalistyczne powiększone klawiatury i myszki,
 - program udźwiękawiający i powiększający obraz z komputera,
 - powiększalnik stacjonarny,
 - skaner z OCR,
 - drukarkę brajlowską,
 - wygrzewarkę do papieru pęczniejącego uwy puklającą wykresy, rysunki i pismo,
 - stoliki komputerowe o regulowanej wysokości blatu.

Z pracowni komputerowej korzystać mogą zarówno niepełnosprawni kandydaci na studia, jak i studenci oraz doktoranci z niepełnosprawnościami.

Wypożyczalnia sprzętu wspomagającego kształcenie

Sprzęt wspomagający kształcenie wypożyczyć może student i doktorant UWM będący osobą z niepełnosprawnością, na podstawie złożonego w Biurze wniosku. Szczegółowe zasady wypożyczenia sprzętu znajdują się na stronie internetowej: www.uwm.edu.pl/bon

Sprzęt dostępny w Biurze:

- laptopy wyposażone w program udźwiękawiający i powiększający obraz z komputera,
- dyktafony,
- lupy,
- powiększalniki przenośne,
- powiększalnik stacjonarny,
- notesy brajlowskie,
- myszki BigTrack,
- specjalistyczne klawiatury,
- myszka SmartNav,
- linijki brajlowskie (40 znaków).

Wsparcie dedykowane osobom głuchym i słabosłyszącym

Dla studentów głuchych i słabosłyszących realizowane są w uczelni następujące formy wsparcia:

- tłumacze języka migowego
- stenotypiści

- dostosowane materiały dydaktyczne (wykłady w wersji video – tłumaczone na polski język migowy)
- nauczanie języków obcych w dedykowanych grupach
- nauczane języka polskiego jako języka obcego
- „TUTOR” – nauczyciel akademicki, wspierający studenta głuchego /słabosłyszącego w procesie kształcenia, ze szczególnym uwzględnieniem rozwoju naukowego, i osiągnięciu kompetencji akademickich,
- nagrywanie zajęć dydaktycznych
- szkolenia z języka migowego (PJM) zarówno dla studentów, jak i pracowników dydaktycznych i administracyjnych UWM
- dostęp do platformy edukacyjnej MOODLE

Pomoc materialna

Student z niepełnosprawnością może ubiegać się o przyznanie następujących świadczeń:

- stypendium dla osób z niepełnosprawnościami,
- stypendium socjalne,
- stypendium rektora,
- zapomoga.

Języki obce

Student będący osobą z niepełnosprawnością (szczególnie dysfunkcja słuchu bądź wzroku), wymagający alternatywnych metod nauczania, może wnioskować o udział w lektoracie dedykowanym. Lektoraty odbywają się w niewielkich grupach, przy użyciu specjalistycznego sprzętu, często są to zajęcia indywidualne.

Dostępna oferta lektoratów: język angielski, niemiecki i rosyjski, na poziomie A2/B1, B1 i B2.

Transport

Dla studentów i doktorantów, którym niepełnosprawność znacznie utrudnia samodzielny dojazd na zajęcia objęte planem studiów, realizowana jest usługa transportowa. Szczegóły dotyczące zasad korzystania z tego wsparcia znajdują się na stronie internetowej BON.

Aktywizacja studentów i doktorantów będących osobą z niepełnosprawnością

Ważnym elementem tworzenia odpowiednich warunków do pełnego udziału w życiu akademickim jest integracja studentów z niepełnosprawnościami ze środowiskiem akademickim oraz ich aktywizacja i rozwój osobisty. Biuro ds. Osób z Niepełnosprawnościami, realizując te cele, organizuje spotkania, wyjazdy na konferencje i wydarzenia sportowe, wyjazdy integracyjne. Co roku w październiku organizowane jest integracyjne spotkanie pn. „Poznaj z nami Kortowo”, dla studentów rozpoczynających naukę. Celem tego cyklicznego wydarzenia jest zapoznanie z organizacją i funkcjonowaniem naszej uczelni.

Biblioteka

Biblioteka Uniwersytecka wyposażona jest w specjalistyczny sprzęt uwzględniający potrzeby osób niewidomych i słabowidzących: drukarkę brajlowską, elektroniczne powiększalniki przenośne, oprogramowania



komputerowe udźwiękowiające, powiększające, rozpoznające tekst na zdjęciach. Ponadto komputery wyposażone w programy udźwiękowiające zostały wyposażone w zapewniające komfort pracy słuchawki. W bibliotece istnieje możliwość wypożyczenia czytników do e-booków. Informacja o lokalizacji sprzętu znajduje się na stronie Biblioteki Uniwersyteckiej w zakładce: *Udogodnienia dla osób z niepełnosprawnościami.*



Biuro ds. Osób z Niepełnosprawnościami
ul. Oczapowskiego 12B p. S2/106, 105

10-719 Olsztyn

tel. 89 523 38 60, 89 523 38 66

e-mail: bon@uwm.edu.pl,

Skype: [malgorzata.mickiewicz](https://www.skype.com/people/malgorzata.mickiewicz) (video-rozmowa PJM)

Więcej informacji dla kandydatów oraz studentów z niepełnosprawnościami na stronie internetowej www.uwm.edu.pl/bon

Ośrodek Pomocy Psychologicznej i Psychoedukacji „Empatia”

Misją Ośrodka Pomocy Psychologicznej i Psychoedukacji „Empatia” jest udzielanie wsparcia psychicznego w zakresie konsultacji psychologicznych, warsztatów interpersonalnych, wskazówek oraz porad tym studentom i pracownikom UWM, którzy przechodzą przez kryzys emocjonalny, czują się bezradni wobec własnych emocji, podejmują walkę z szeroko rozumianymi uzależnieniami, tkwią w toksycznych relacjach, wyrażają chęć rozwoju swoich umiejętności interpersonalnych oraz chcą lepiej rozumieć świat relacji zarówno z innymi, jak i ze sobą samym.

W Ośrodku „Empatia” zatrudnionych jest w sumie **10 osób** – 8 specjalistów z zakresu zdrowia psychicznego (**psycholodzy, psychoterapeuci, socjoterapeuci, psycholog-seksuolog, psychotraumatolog, coach kariery i trener zmiany oraz trenerka rozwoju personalnego**) oraz **Pracownik Pierwszego Kontakt**u i tzw. **Streetworker** – osoba odpowiedzialna za działania profilaktyczne i promocję działań „Empatii”, wnikająca w społeczność akademicką, aby rozpoznawać potrzeby i sygnalizować możliwe kierunki działania. Te dwie funkcje wyróżniają nas na tle innych uczelni.



Co o nas mówią?

Genialnie, że takie miejsce i wsparcie jest w naszej Uczelni, na początku wstydziłam się rozmawiać o swoich problemach, ale Pracownik Pierwszego Kontakt w wytłumaczył mi wszystko i już tak bardzo nie obawiałam się spotkania z psychologiem...

Nie sądziłam, że będę miał trudności w nauce, wszystko zaczęło się sypać, kiedy rozstałem się z dziewczyną i zaczęło być krucho z pieniędzmi, myślałem, że studiowanie nie ma sensu, nie będzie mnie stać... kilka spotkań w Ośrodku pomogło mi ułożyć sobie plan

Jarek, Wydział Nauk Ekonomicznych

Kasia, Wydział Humanistyczny

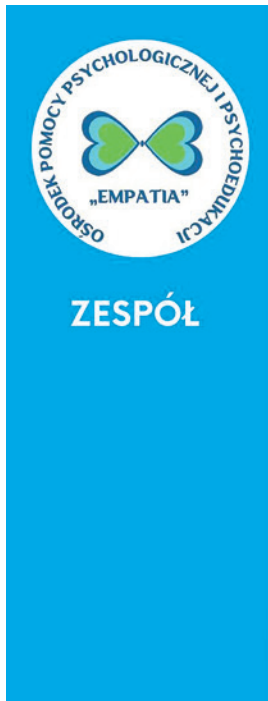

KOORDYNATORKA EMPATII



DR HAB. BEATA KRZYWOSZ-RYNKIEWICZ, PROF. UWM
Psycholog, psychoterapeutka

OBSZARY WSPARCIA: problemy emocjonalne, obniżony nastrój, rozwój osobisty.



DR EDYTA BORYS
Psychoterapeutka DMT

OBSZARY WSPARCIA: stres, lęk, obniżony nastrój, relacje, komunikacja, samoakceptacja, praca z ciałem - cielesność.



MGR IGOR BURDALSKI
Psycholog, psychoterapeuta

OBSZARY WSPARCIA: bezsenność, koszmary senne, zaburzenia emocjonalne, lękowe, psychosomatyczne, kryzys związany z żałobą, przewlekłymi chorobami, profilaktyka uzależnień.



DR JOANNA FRANKOWIAK
Terapeutka, socjoterapeutka

OBSZARY WSPARCIA: trudności w relacjach, problemy z agresją i przemocą, socjoterapia, rozwój osobisty.



DR EWELINA KAMASZ
Psycholog

OBSZARY WSPARCIA: problemy z motywacją, zarządzaniem czasem, asertywnością, komunikacją, stresem.

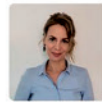

DR MAGDALENA MARZEC
Psycholog, seksuolog, psychoterapeutka

OBSZARY WSPARCIA: zaburzenia lękowe i depresyjne, praca z niską samooceną, psychotraumatologia, zaburzenia w sferze seksualnej.

KIEROWNIK UCW



MGR ANNA PIOTROWSKA

Psycholog-seksuolog, psychotraumatolog, terapeutka, coach kariery, trener zmiany

OBSZARY WSPARCIA: problemy emocjonalne, zaburzenia psychosomatyczne, rozwój osobisty i edukacyjno-zawodowy.



DR LIDIA WILLAN-HORLA

Coach, trener PTP

OBSZARY WSPARCIA: rozwój osobisty, kompetencje komunikacyjne, poprawa funkcjonowania społecznego.

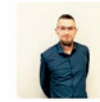

MGR MICHAŁ ŻMIJEWSKI

Psycholog, socjoterapeuta

OBSZARY WSPARCIA: doświadczanie przemocy, problem alkoholowy w rodzinie, trudności emocjonalne, niskie poczucie własnej wartości.

BIURO EMPATII



PRACOWNIK PIERWSZEGO KONTAKTU

mgr Agata Przyborowska



STREETWORKERKA

mgr Marzena Radzka-Wisniewska



CO PO STUDIACH?



Profesor Paweł Wysocki
Prorektor ds. Kształcenia

Studia podyplomowe stanowią doskonale rozwiązanie dla Tych, którym zależy na pogłębianiu wiedzy i doskonaleniu umiejętności zawodowych, zyskaniu nowych kwalifikacji czy rozwinięciu zainteresowań.

Szeroka oferta studiów prowadzonych w ramach Uniwersytetu daje szansę na zdobycie i doskonalenie kompetencji w wielu dziedzinach życia gospodarczego, a także w tych obszarach wiedzy, które wiążą się z szeroko pojętymi relacjami społecznymi. Podczas przygotowywania programów uwzględniane są zarówno potrzeby współczesnego rynku pracy, jak i oczekiwania kandydatów.

Jednostki prowadzące studia podyplomowe i kursy posiadają pozytywną ocenę Polskiej Komisji Akredytacyjnej, co oznacza, że proponowane programy studiów, kwalifikacje nauczycieli akademickich prowadzących zajęcia, a także baza dydaktyczna spełniają standardy wysokiej jakości kształcenia. Większość zakresów studiów podyplomowych realizowanych jest w cyklach dwusemestralnych,

natomiast kursy i inne formy kształcenia prowadzone są w wymiarze od kilku godzin do dwóch semestrów. W ofercie Uniwersytetu znajdują się również formy kształcenia, które można realizować częściowo lub w całości online.

Proponowane przez naszą Uczelnię plany zajęć zostały opracowane w sposób uwzględniający znaczącą liczbę ćwiczeń rozwijających konkretne umiejętności, liczne spotkania z ekspertami, a także elastyczność zjazdów. Głęboko wierzymy, że rola wykładowcy polega nie tylko na przekazywaniu wiedzy, ale także na wspieraniu w działalności naukowej i zawodowej.

Ważne są również relacje, które budujemy na zaufaniu i zrozumieniu oraz w oparciu o nowoczesne podejście do procesu kształcenia.

Zachęcam wszystkie zainteresowane osoby do zapoznania się z proponowaną przez Uczelnię ofertą doskonalenia zawodowego. Dodatkowe kwalifikacje to szansa na lepszą pracę, awans, a także na odkrycie i rozwijanie uzdolnień i talentów. Zainwestuj w wiedzę i przyszłość. Spełnij marzenia o przyszłości.

STUDIA PODYPLOMOWE

Uniwersytet Warmińsko-Mazurski w Olsztynie proponuje bardzo szeroki zakres kształcenia podyplomowego. Oferta studiów podyplomowych dostosowana jest do wymagań rynku pracy i spełnia najwyższe europejskie standardy. Osoby zainteresowane mają możliwość wyboru interesującej dziedziny wiedzy spośród około 50 zakresów studiów nadających kwalifikacje podyplomowe.

Zajęcia prowadzi wysoko wykwalifikowana kadra Uniwersytetu oraz specjaliści spoza Uczelni. Warunkiem ubiegania się o przyjęcie na studia podyplomowe jest posiadanie dyplomu ukończenia studiów wyższych.

W ofercie znajdują się m.in. studia z zakresu: Master of Business Administration (MBA); odnawialnych źródeł energii; rolnictwa ekologicznego; ichtiologii i akwakultury; zarządzania i pielęgnacji terenów zieleni; zaawansowanych metod analizy danych i Data Mining w biznesie; zaawansowanych metod analizy i eksploracji danych; eksploatacji urządzeń elektroenergetycznych o napięciu do 15 kV; edukacji i terapii osób z zaburzeniami ze spektrum autyzmu; pedagogiki szkolnej; przygotowania do nauczania przedmiotów; audytu i kontroli wewnętrznej; prawa pracy; zarządzania produkcją w przemyśle mleczarskim; gospodarki nieruchomościami i podstaw geodezji.

Aktualna oferta studiów podyplomowych i system elektronicznej rejestracji dostępne są na stronie:

<https://rekrutacja.uwm.edu.pl/studia-Podyplomowe-UWM>

Szczegółowych informacji udzielają poszczególne jednostki realizujące studia oraz:

Biurowo Analiz Strategicznych

Sekcja Analiz Edukacyjnych i Rynkowych
tel. 89 523 33 60

e-mail: joanna.podgrodna@uwm.edu.pl



Akademia Biznesu

Uniwersytetu Warmińsko-Mazurskiego w Olsztynie

Akademia Biznesu Uniwersytetu Warmińsko-Mazurskiego w Olsztynie jest jednostką realizującą dwusemestralny program pn. „Międzywydziałowa Szkoła Przedsiębiorczości UWM” dedykowany studentom i doktorantom ze wszystkich wydziałów naszego Uniwersytetu, którzy chcą zdobyć wiedzę potrzebną do realizacji swych planów biznesowych, prowadzenia własnych innowacyjnych firm lub komercjalizacji projektów naukowo-badawczych. Uczestnicy Akademii będą się kształcić z zakresu psychologii biznesu, zarządzania projektami, ekonomii finansów i prawa. Wykładowcami są przedstawiciele biznesu.

Dodatkowo uczestnicy Akademii otrzymują wsparcie mentorów i doradców-praktyków, którzy pomogą im opracować podstawy własnych start-upów lub przygotowują do pełnienia funkcji menadżera. Nauka w Akademii jest bezpłatna.

Szczegółowych informacji udziela:

Akademia Biznesu UWM

tel. 532 111 220

e-mail: akademiabiznesu@uwm.edu.pl



Prof. dr hab. Paweł Brzuzan
Dyrektor Szkoły Doktorskiej
UWM w Olsztynie

O nas

Historia

Szkoła Doktorska UWM w Olsztynie powstała w 2019 r. Została powołana do życia w myśl nowej Ustawy o szkolnictwie wyższym i nauce. W szkole można realizować badania w zakresie 23 dyscyplin nauki. Kształcenie od 2022 r. prowadzone jest w języku angielskim.

Wartości

Kształcenie w szkole doktorskiej UWM w Olsztynie umożliwia doktorantom zdobywanie umiejętności, które będą im potrzebne zarówno podczas badań, jak i w dalszej karierze naukowej po obronie pracy doktorskiej.

Cele

Naszym zasadniczym celem jest rozwój doktoranta, który później staje się doktorem posiadającym uni-

katowy zasób kompetencji do prowadzenia badań naukowych, a w przyszłości także do opiekowania się młodymi adeptami nauki.

Cztery powody dlaczego warto wybrać naszą szkołę doktorską

1. Rozwijamy się w myśl przyjętej w UWM idei Green University, zakładającej koegzystencję w harmonii z otaczającą nas przyrodą.
2. Uniwersytet posiada dobrze rozwiniętą infrastrukturę naukową, sportową oraz kulturalną.
3. Niektórzy naukowcy Uniwersytetu należą w swoich dyscyplinach do prestiżowych 2% najbardziej wpływowych badaczy z całego świata.
4. Masz możliwość kształcenia się w miasteczku akademickim uznawanym za najpiękniejszy kampus akademicki w Polsce i jeden z najpiękniejszych w Europie.

Stypendium doktoranckie dla każdego doktoranta!

Wszyscy doktoranci otrzymują stypendia: na początku w wysokości 37% wynagrodzenia profesora, a po ocenie śródokresowej – w wysokości 57% wynagrodzenia profesora. Stypendium możesz otrzymywać maksymalnie przez 4 lata (Dotyczy doktorantów nieposiadających stopnia doktora).

Doktorant posiadający orzeczenie o niepełnosprawności będzie mógł otrzymać stypendium doktoranckie w wysokości zwiększonej o 30% kwoty podstawowej (sprzed oceny).

Macie prawa

Jeżeli zostaniecie rodzicami lub doświadczycie osobistych trudności w swoim życiu, macie prawo do wzięcia urlopu. Przysługuje Wam też prawo do przerw wypoczynkowych. Obecnie w naszej Szkole Doktorskiej kształcą się 157 młodych naukowców. Reprezentują 9 dziedzin nauki i 23 dyscypliny naukowe! Nasza szkoła stawia na kształcenie transdyscyplinarnie. Mamy doktorantów reprezentujących tak odległe dziedziny, jak nauki humanistyczne, prawne, jak również techniczne i medyczne.

Jak mija dzień pracy doktoranta?

Jako doktorant/doktorantka będziesz pracować w środowisku zaangażowanych pracowników naukowych.

Stopniowo przyzwyczaisz się do nowych warunków (życia wśród naukowców ☺), poznasz świat Uniwersytetu z drugiej, naukowej strony. Będziesz decydować o swoim harmonogramie pracy, o ile nie będziesz uczestniczyć w kursach doktoranckich, nauczaniu, konferencjach lub zadaniach w projekcie. Będziesz mógł/mogła wyjechać za granicę na staże badawcze, wziąć udział w krajowych i międzynarodowych konferencjach, gdzie spotkasz zapalonych badaczy związanych z Twoją dziedziną.

Relacja naszej doktorantki z wyjazdu naukowego

Na początku grudnia 2023 roku zakończyłam swój pobyt na Wageningen University and Research (WUR) w Nider-



landach, gdzie odbywałam staż naukowy. Wyjazd został sfinansowany, dzięki otrzymaniu wsparcia z projektu w ramach programu Ministra Edukacji i Nauki pod nazwą „Regionalna Inicjatywa Doskonałości” w latach 2019–2023. Pobyt został podzielony na dwie trzy miesięczne części. W trakcie odbywania stażu zdobyłam umiejętności i doświadczenie a także nawiązałam wiele kontaktów, które pomogą mi w przyszłej pracy badawczej.

Pracowałam z zespołem specjalizującym się w uprawie roślin na symulantach regolitów księżycowych i marsjańskich. W ramach pracy w projekcie „Food for Mars and Moon” przeprowadzałam doświadczenie nawozowe. Głównym celem badawczym było przygotowanie biomasy mikroglonów oraz cyjanobakterii, a następnie wykorzystanie jej jako bionawozu. Dodatkowo brałam udział w szkole letniej „Food for Mars and Moon”. Miałam okazję współpracować w dwutygodniowym wydarzeniu zrzeszającym naukowców w różnych kontynentów. Idea szkoły letniej skupiała się na rozwoju rolnictwa kosmicznego.

Prezentacja przygotowana przez zespół, do którego należałam, została wybrana najlepszą przedstawiającą koncepcję zrównoważonego rolnictwa w misji na Marsa!

W drugiej części wyjazdu przeprowadziłam doświadczenie wazonowe sprawdzające efektywność wytworzonego bionawozu z mikroglonów i cyjanobakterii. Rośliną, którą wykorzystam do sprawdzenia właściwości nawozowych, była sałata – roślina biorąca udział w wielu kosmicznych eksperymentach. W eksperymencie wykorzystywałam symulanty regolitów księżycowych: JSC-1A

oraz AGK-2010 (symulant wytworzony w Centrum Badań Kosmicznych PAN w Warszawie – testowany po raz pierwszy w takiego rodzaju eksperymencie) oraz marsjańskich: MMS-1 oraz MGS-1. Ponadto jeden z symulantów księżycowych poddany został magnetycznej separacji związków z żelaza. Badania zostały przeprowadzone w szklarni uniwersyteckiej w warunkach ziemskich.

Podczas pobytu brałam udział także w warsztatach dotyczących projektowania perspektywicznych rozwiązań powstrzymujących zmiany klimatu w perspektywie Europy na rok 2120.

Był to czas, w którym zdobyłam wiele doświadczeń zarówno zawodowych, jak i życiowych. Jestem wdzięczna za możliwość pracy nad tym projektem kosmicznym i profesjonalne wsparcie w tematyce badań pozaziemskich.

mgr inż. Izabela Świca

(doktorantka IV roku Szkoły Doktorskiej)

A teraz czekamy na Ciebie!

Szczegółowe informacje

<http://szkoladoktorska.uwm.edu.pl/>

STUDIA PIERWSZEGO STOPNIA I JEDNOLITE STUDIA MAGISTERSKIE

1. Zarejestruj się w systemie IRK – na studia stacjonarne do 15 lipca 2024 r., na studia niestacjonarne do 22 lipca 2024 r.
2. Wybierz w systemie IRK rodzaj dokumentu, na podstawie którego będziemy kwalifikować Cię na studia: nowa matura, stara matura, matura zagraniczna, matura EB lub IB, zaświadczenie laureata olimpiady.
3. Wybierz w systemie IRK kierunek studiów.
4. Dokonaj opłaty rekrutacyjnej na konto, które wskaże dla Ciebie system IRK (**WAŻNE! każdy kandydat posiada inny numer konta do wpłat!**)
5. Wgraj na swoje konto w systemie IRK skan/zdjęcie świadectwa: „**NOWEJ MATURY**”, „**STAREJ MATURY**”^{*} lub **MATURY IB, MATURY EB**, zaświadczenia **LAUREATA OLIMPIADY**, świadectwa/dyplomu zawodowego/dyplomu potwierdzającego kwalifikacje w zawodzie technik weterynarii.
 - * „**Stara Matura**” – egzamin maturalny zdawany **do roku 2004** w liceach ogólnokształcących i **do roku 2005** w technikach. Egzamin ten charakteryzuje się tym, że jego wyniki są wyrażone w skali ocen od 2 do 5 (do roku 1991) lub od 1 do 6 (w latach późniejszych).
6. Regularnie loguj się do systemu IRK – to tam przekazywane będą wszystkie ważne komunikaty związane z postępowaniem rekrutacyjnym.
7. Sprawdź pierwsze **wyniki KWALIFIKACJI NA STUDIA STACJONARNE 18 lipca 2024 r. od godz. 13.00** i **STUDIA NIESTACJONARNE 25 lipca 2024 r. od godz. 12.00**.
8. Jeśli na Twoim koncie w systemie IRK wyświetlił się komunikat „**ZAKWALIFIKOWANY NA STUDIA**” – **dostarcz/wyślij do 25 lipca 2024 r. do godz. 15.00 (STUDIA STACJONARNE) i do 31 lipca 2024 r. do godz. 15.00 (STUDIA NIESTACJONARNE)**, do Punktu Obsługi Kandydata wymagane dokumenty (na kopercie napisz, na jaki kierunek składasz dokumenty):
 - Podpisane własnoręcznie podanie wydrukowane z systemu Internetowej Rejestracji Kandydatów. Na koncie rejestracyjnym kandydata, w „Zgłoszeniach rekrutacyjnych”, pod kierunkiem studiów, na który kandydat dokonał zapisu, znajduje się link „Dokumenty i dalsze kroki”, w którym zamieszczone jest podanie na studia.
 - Kserokopia świadectwa dojrzałości (nowa matura, stara matura, IB, EB) potwierdzone za zgodność z oryginałem przez notariusza lub pracownika Punktu Obsługi Kandydata.
 - 1 fotografię wymiarach 35 x 45 mm, na jasnym tle, zgodną z wymaganiami stosowanymi przy wydawaniu dowodów osobistych, opisaną na odwrocie imieniem i nazwiskiem oraz nr ID z systemu IRK.

Pamiętaj! liczy się data wpływu na UWM dokumentów, a nie data wysłania.

9. Jeśli na Twoim koncie w systemie IRK wyświetlił się komunikat „**LISTA REZERWOWA**” – nie rezygnuj – zaloguj się do systemu IRK **26 lipca 2024 r. po godzinie 12.00** – wtedy uzupełniane będą listy **zakwalifikowanych na studia stacjonarne**. Jeśli wówczas na Twoim koncie w systemie IRK wyświetli się komunikat „**ZAKWALIFIKOWANY NA STUDIA**” – **dostarcz do 30 lipca 2024 r. do godz. 15.00** do Punktu Obsługi Kandydata, ww. dokumenty.
10. Jeśli się udało, to już prawie jesteś studentem! W dniu **1 sierpnia 2024 r.** – studia stacjonarne i w dniu **2 sierpnia 2024 r.** – studia niestacjonarne, wyślemy do Ciebie dokumenty potwierdzające przyjęcie na studia w formie dokumentu elektronicznego.

Jeśli nie – zapoznaj się z ofertą studiów niestacjonarnych lub poczekaj na ofertę II TURZY naboru. Informacje o II Turze naboru na studia dostępne będą w połowie sierpnia na stronie <http://www.uwm.edu.pl/kandydaci>

Niezłożenie dokumentów w podanym terminie jest równoznaczne z rezygnacją kandydata z podjęcia studiów na danym kierunku studiów.

Wiadomości umieszczone na osobistym koncie rejestracyjnym kandydata uznaje się za dostarczone i wiążące go. Uniwersytet Warmińsko-Mazurski w Olsztynie nie ponosi odpowiedzialności za skutki niezapoznania się kandydata z wiadomościami umieszczonymi na jego osobistym koncie rejestracyjnym.

**Punkt Obsługi Kandydata – Rekrutacja UWM,
ul. Oczapowskiego 12b; 10-719 Olsztyn**

STUDIA DRUGIEGO STOPNIA

1. Zarejestruj się w systemie IRK <https://irk.uwm.edu.pl> na studia stacjonarne i niestacjonarne II stopnia do 22 lipca 2024 r.
2. Wybierz w systemie IRK rodzaj dokumentu na podstawie, którego będziemy kwalifikować Cię na studia: dyplom inżyniera, dyplom licencjata, dyplom magistra, dyplom ukończenia studiów wyższych za granicą.
3. Wybierz w systemie IRK kierunek studiów.
4. Dokonaj opłaty rekrutacyjnej na konto, które wskaże dla Ciebie system IRK (**WAŻNE! każdy kandydat posiada inny numer konta do wpłat!**)
5. **Do 22 lipca 2024 r.** dostarcz do Punktu Kandydata lub zamieść skan na swoim koncie w systemie IRK, **zaświadczenie o ukończeniu studiów co najmniej pierwszego stopnia** wystawione przez macierzysty dziekanat. Wzór dostępny na stronie <http://www.uwm.edu.pl/kandydaci>
6. Regularnie loguj się do systemu IRK – to tam przekazywane będą wszystkie ważne komunikaty związane z postępowaniem rekrutacyjnym
7. **Sprawdź wyniki KWALIFIKACJI NA STUDIA STACJONARNE i NIESTACJONARNE DRUGIEGO STOPNIA 25 lipca 2024 r. od godz. 12.00**
8. Jeśli na Twoim koncie w systemie IRK wyświetlił się komunikat „**ZAKWALIFIKOWANY NA STUDIA**” – dostarcz/wyślij do Punktu Obsługi Kandydata **do 31.07.2024 r. do godz. 15.00** wymagane dokumenty.

Na kopercie napisz, na jaki kierunek składasz dokumenty:

- Podpisane własnoręcznie podanie wydrukowane z systemu Internetowej Rejestracji Kandydatów. Na koncie rejestracyjnym kandydata, w „Zgłoszeniach rekrutacyjnych”, pod kierunkiem studiów, na który kandydat dokonał zapisu, znajduje się link „Dokumenty i dalsze kroki” w którym zamieszczone jest podanie na studia.
- Kopię (XERO) dyplomu ukończenia studiów poświadczoną za zgodność z oryginałem (poświadczona zgodności może dokonać notariusz lub pracownik Punktu Obsługi Kandydata UWM)**
- Oryginał zaświadczenia o wyniku studiów. (O ile na wcześniejszym etapie nie został już złożony).
- fotografię wymiarach 35 x 45 mm, na jasnym tle, zgodną z wymaganiami stosowanymi przy wydawaniu dowodów osobistych, opisaną na odwrocie imieniem i nazwiskiem oraz Nr ID z systemu IRK.

** Osoby, które do momentu potwierdzenia zamiaru studiowania nie otrzymały dyplomu ukończenia studiów wyższych powinny złożyć oświadczenie o dostarczeniu tego dokumentu do Dziekanatu do 30 września 2024 r.

Pamiętaj!!! decyduje data wpływu do Uniwersytetu Warmińsko-Mazurskiego w Olsztynie nie data wysyłki.

9. Jeśli się udało, to już prawie jesteś studentem! W dniu 2 sierpnia 2024 r. wyślemy do Ciebie dokumenty potwierdzające przyjęcie na studia w formie dokumentu elektronicznego.

Jeśli nie – zapoznaj się z ofertą II TURZY naboru. Informacje o II Turze naboru na studia dostępne będą w połowie sierpnia na stronie <http://www.uwm.edu.pl/kandydaci>

Nie złożenie dokumentów w podanym terminie jest równoznaczne z rezygnacją kandydata z podjęcia studiów na danym kierunku studiów.

Wiadomości umieszczone na osobistym koncie rejestracyjnym kandydata uznaje się za dostarczone i wiążące. Uniwersytet Warmińsko-Mazurski w Olsztynie nie ponosi odpowiedzialności za skutki niezapoznania się kandydata z wiadomościami umieszczonymi na jego osobistym koncie rejestracyjnym.

**Punkt Obsługi Kandydata – Rekrutacja UWM,
ul. Oczapowskiego 12b; 10-719 Olsztyn**



UWM
UNIVERSITY OF WARMIA AND MAZURY
1999
OLSZTYN

UWM
UNIVERSITY OF WARMIA AND MAZURY
1999
OLSZTYN

UWM
UNIVERSITY OF WARMIA AND MAZURY
1999
OLSZTYN

UWM
UNIVERSITY OF WARMIA AND MAZURY
1999
OLSZTYN

I. HARMONOGRAM REKRUTACJI

1. Harmonogram rekrutacji na stacjonarne studia pierwszego stopnia i jednolite studia magisterskie realizowane w języku polskim – TURA I:

Lp.	Etapy postępowania kwalifikacyjnego	Termin
1.	Rejestracja w systemie Internetowej Rejestracji Kandydatów	06.06.–15.07.2024 r. do godziny 15.00
2.	Dokonanie opłaty rekrutacyjnej	do 15.07.2024 r.*
3.	Przyjmowanie od kandydatów na studia dokumentów warunkujących wszczęcie postępowania kwalifikacyjnego (m.in. kopie świadectwa dojrzałości tzw. starej matury, IB, EB)	24.06.–15.07.2024 r. do godz. 15.00
4.	Przyjmowanie od kandydatów na studia świadectwa/dyplomu zawodowego/dyplomu potwierdzającego kwalifikacje w zawodzie technik weterynarii (dotyczy kandydatów na studia ubiegających się o przyjęcie na kierunek weterynaria z tokiem nauczania w języku polskim, posiadających takie kwalifikacje)	24.06.–15.07.2024 r. do godziny 15.00
5.	Przyjmowanie od kandydatów prac do oceny predyspozycji (dotyczy kandydatów na studia ubiegających się o przyjęcie na kierunek sztuki wizualne)	24.06.–15.07.2024 r. do godziny 15.00
6.	Egzaminy ustne dla kandydatów na studia posiadających świadectwo maturalne uzyskane za granicą (dot. świadectw nieprzeliczalnych na punkty rekrutacyjne)	16.07.2024 r. godz. 9.00
7.	Ocena predyspozycji na kierunkach: edukacja artystyczna w zakresie sztuki muzycznej, logopedia, produkcja muzyczna i realizacja dźwięku.	16.07.2024 r. od godz. 10.30 17.07.2024 r. od godz. 9.00
8.	Ogłoszenie list kandydatów kwalifikowanych do przyjęcia na studia	18.07.2024 r. od godz. 13.00
9.	Potwierdzenie zamiaru studiowania przez dostarczenie wymaganych dokumentów	do 25.07.2024 r. do godz. 15.00 **
10.	Ogłoszenie list kandydatów kwalifikowanych do przyjęcia na studia w ramach uzupełnienia limitów naboru	26.07.2024 r. od godz. 12.00
11.	Potwierdzenie zamiaru studiowania przez dostarczenie wymaganych dokumentów dla kandydatów kwalifikowanych do przyjęcia na studia w ramach uzupełnienia limitów naboru	Do 30.07.2024 r. do godz. 15.00 **
12.	Ogłoszenie wyników naboru	01.08.2024 r.

* – o uznaniu opłaty decyduje data jej wpływu na rachunek bankowy Uniwersytetu Warmińsko-Mazurskiego w Olsztynie

** – decyduje data wpływu do Uniwersytetu Warmińsko-Mazurskiego w Olsztynie, a nie data stempla pocztowego

2. Harmonogram rekrutacji na studia stacjonarne drugiego stopnia i studia niestacjonarne pierwszego stopnia, drugiego stopnia i jednolite studia magisterskie, realizowane w języku polskim – TURA I:

Lp.	Etapy postępowania kwalifikacyjnego	Termin
1.	Rejestracja w systemie Internetowej Rejestracji Kandydatów	06.06.-22.07.2024 r. do godz. 15.00
2.	Dokonanie opłaty rekrutacyjnej	do 22.07.2024 r.*
3.	Przyjmowanie od kandydatów na studia dokumentów warunkujących wszczęcie postępowania kwalifikacyjnego (m.in. kopie świadectwa dojrzałości tzw. starej matury, IB, EB, zaświadczenia o wyniku studiów)	24.06.-22.07.2024 r. do godz. 15.00
4.	Egzaminy ustne dla kandydatów na studia I stopnia i jednolite magisterskie posiadających świadectwo maturalne uzyskane za granicą (dot. świadectw nieprzeliczalnych na punkty rekrutacyjne)	23.07.2024 r. godz. 9.00
5.	Egzaminy ustne dla kandydatów na studia II stopnia posiadających dyplom ukończenia studiów wyższych uzyskany za granicą	23.07.2024 r. godz. 9.00
6.	Rozmowa kwalifikacyjna na kierunku edukacja artystyczna w zakresie sztuki muzycznej, studia II stopnia	23.07.2024 r. od godz. 10.30
7.	Ogłoszenie list kandydatów kwalifikowanych do przyjęcia	25.07.2024 r. od godz. 12.00
8.	Potwierdzenie zamiaru studiowania przez dostarczenie wymaganych dokumentów	do 31.07.2024 r. do godz. 15.00 **
9.	Ogłoszenie wyników naboru studia	02.08.2024 r.
10.	Termin wniesienia opłaty czesnego za pierwszy semestr studiów niestacjonarnych	do 05.09.2024 r.

* – o uznaniu opłaty decyduje data jej wpływu na rachunek bankowy Uniwersytetu Warmińsko-Mazurskiego w Olsztynie

** – decyduje data wpływu do Uniwersytetu Warmińsko-Mazurskiego w Olsztynie, a nie data stempla pocztowego

II. PUNKT PRZYJMOWANIA DOKUMENTÓW (dotyczy studiów stacjonarnych i niestacjonarnych)

Olsztyn-Kortowo, Biblioteka Uniwersytecka, ul. M. Oczapowskiego 12B

Punkt przyjmowania dokumentów czynny od poniedziałku do piątku
w godzinach od 9:00 do 15:00 w terminach określonych w harmonogramie rekrutacji.

III. INFOLINIA – TELEFON INFORMACYJNY DOTYCZĄCY REKRUTACJI NA STUDIA

89 524 50 80

Infolinia czynna od poniedziałku do piątku w godzinach od 9:00 do 15:00 w okresie przyjmowania dokumentów

IV. INFORMACJE O KIERUNKACH STUDIÓW PROWADZONYCH NA WYDZIALE

Dziekanat Wydziału Bioinżynierii Zwierząt	89 523 34 05, 523 36 40
Dziekanat Wydziału Biologii i Biotechnologii	89 523 44 48, 523 41 58
Dziekanat Wydziału Geoinżynierii	89 523 39 77, 523 37 75
Dziekanat Wydziału Humanistycznego	89 524 63 07, 524 63 93
Dziekanat Wydziału Rolnictwa i Leśnictwa	89 523 33 16, 523 34 31
Dziekanat Wydziału Lekarskiego	89 524 61 01, 524 54 07
Dziekanat Wydziału Matematyki i Informatyki	89 524 60 33, 524 61 30
Dziekanat Wydziału Medycyny Weterynaryjnej	89 523 34 40, 523 39 93
Dziekanat Wydziału Nauk Ekonomicznych	89 523 47 57, 523 44 46
Dziekanat Wydziału Nauk Społecznych	89 524 62 07, 524 62 70
Dziekanat Wydziału Nauk Technicznych	89 523 36 23, 524 51 40
Dziekanat Szkoły Zdrowia Publicznego	89 523 44 24, 524 61 14
Dziekanat Wydziału Nauki o Żywności	89 523 34 01, 523 49 83
Dziekanat Wydziału Prawa i Administracji	89 524 64 25, 524 65 71
Dziekanat Wydziału Sztuki	89 524 52 25, 524 62 15
Dziekanat Wydziału Teologii	89 523 89 46, 523 91 20
Sekretariat Filii w Ełku	87 621 60 76, 621 07 07

V. TERMIN URUCHOMIENIA INTERNETOWEJ REJESTRACJI KANDYDATÓW

- dla studiów prowadzonych w języku polskim
- 06 czerwca 2024 roku

VI. REJESTRACJA KANDYDATÓW

Rejestracja kandydatów na I rok studiów umożliwia zgłoszenie chęci studiowania na wybranym kierunku i stopniu kształcenia. Kandydaci bezpośrednio przy rejestracji w systemie IRK otrzymują informacje o dalszym postępowaniu kwalifikacyjnym. Warunkiem wszczęcia postępowania kwalifikacyjnego jest: poprawna rejestracja w systemie IRK oraz dokonanie opłaty rekrutacyjnej. Podstawowe zasady IRK można znaleźć na naszej stronie irk.uwm.edu.pl

Zasady Rejestracji Kandydatów na studia w roku akademickim 2024/2025

1. Rejestracja kandydatów na studia prowadzona jest w formie elektronicznej obsługiwanej przez system IRK.
2. Rejestracja kandydata przez system IRK jest niezbędnym warunkiem rozpoczęcia wobec niego procedury kwalifikacyjnej.
3. Rejestrację uznaje się za wiążącą po wypełnieniu następujących warunków:
 - 1) wprowadzeniu przez kandydata wszystkich niezbędnych danych i wyborze kierunku studiów,
 - 2) wniesieniu opłaty rekrutacyjnej za przeprowadzenie postępowania kwalifikacyjnego na wybrane

- kierunki studiów oraz uzyskaniu przez Uniwersytet potwierdzenia bankowego o wpływie tej opłaty na rachunek bankowy Uniwersytetu,
- 3) dostarczeniu na wezwanie komisji rekrutacyjnej świadectwa dojrzałości i świadectwa ukończenia szkoły średniej w oryginale lub jego uwierzytelnionej kopii,
- 4) dostarczeniu do komisji rekrutacyjnej dyplomu IB Matury Międzynarodowej lub dyplomu EB Matury Europejskiej albo zaświadczenia o wynikach (dotyczy kandydatów na studia pierwszego stopnia i jednolite magisterskie posiadających świadectwo dojrzałości IB Matury Międzynarodowej lub EB Matury Europejskiej),
- 5) dostarczeniu do komisji rekrutacyjnej świadectwa maturalnego uzyskanego za granicą wraz z tłumaczeniem na język polski (dotyczy kandydatów na studia legitymujących się świadectwem maturalnym uzyskanym za granicą),
- 6) dostarczeniu do komisji rekrutacyjnej świadectwa/dyplomu zawodowego/dyplomu potwierdzającego kwalifikacje w zawodzie technik weterynarii (dotyczy kandydatów na studia ubiegających się o przyjęcie na kierunek weterynaria z tokiem nauczania w języku polskim, posiadających takie kwalifikacje),
- 7) dostarczeniu do komisji rekrutacyjnej dokumentu potwierdzającego ostateczny wynik studiów pierwszego stopnia (zawodowych) lub

- magisterskich (drugiego stopnia lub jednolitych magisterskich) - bez wyrównania do pełnej oceny, wg wzoru określonego przez Uniwersytet lub zawierającego niezbędne informacje – takie jak we wzorze określonym przez Uniwersytet (dotyczy kandydatów ubiegających się o przyjęcie na studia drugiego stopnia).
4. W przypadku niezłożenia dokumentów określonych w ust. 3 rejestracja będzie bezskuteczna i nie wywoła żadnych skutków prawnych, a tym samym zarówno rejestracja, jak i wniosek zostaną pozostawione bez rozpoznania, bez odrębnego wezwania do uzupełnienia dokumentów.
 5. W przypadku rejestracji na większą liczbę kierunków niż wynika to z wniesionej opłaty rekrutacyjnej, kandydat powinien wyrejestrować się z nieopłaconego kierunku bądź wnieść brakującą opłatę.
 6. Kandydat uzupełnia w systemie IRK przedmioty kwalifikacyjne (egzaminy) oraz poziom egzaminu (podstawowy, rozszerzony, dwujęzyczny). Na podstawie wprowadzonych danych przeprowadzona będzie kwalifikacja na studia. Wyboru przedmiotów kwalifikacyjnych (egzaminów) spośród przedmiotów wskazanych w kryteriach kwalifikacji dla każdego kierunku, na który kandydat dokonuje rejestracji dokona system IRK, z zachowaniem najkorzystniejszego wyniku dla Kandydata.
 7. Kandydat ponosi negatywne konsekwencje błędnego wypełnienia pól formularzy internetowych, ich niewypełnienia lub podania informacji nieprawdziwych.
 8. Kandydat jest zobowiązany do zachowania w tajemnicy hasła dostępu do osobistego konta rekrutacyjnego. Uniwersytet nie odpowiada za skutki udostępniania tego hasła osobom trzecim, w szczególności za zmiany zapisów autoryzowane tym hasłem.
 9. Uniwersytet nie ponosi odpowiedzialności za niemożność rejestracji lub dokonania zmian, spowodowane awariami sieci niezależnymi od Uniwersytetu lub okresowym przeciążeniem serwerów.
 10. Osobiste konto rekrutacyjne jest jedynym źródłem przekazywania kandydatowi informacji. Oznacza to, że wiadomości umieszczane na osobistym koncie kandydata uznaje się za dostarczone i wiążące.
 11. Uczelnia nie ponosi odpowiedzialności za skutki niezapoznania się kandydata z wiadomościami umieszczonymi na jego osobistym koncie rekrutacyjnym.
 12. W systemie IRK prowadzona jest archiwizacja zmian dokonywanych na osobistym koncie rekrutacyjnym kandydata, wraz z rejestracją daty kolejnej aktualizacji.
 13. Dopuszcza się zmianę trybu rejestracji i dostarczania dokumentów w przypadku kandydatów ubiegających się o przyjęcie na studia drugiego stopnia, kandydatów ubiegających się o przyjęcie na studia z tokiem nauczania w języku obcym oraz cudzoziemców.

14. Cudzoziemcy, mogą zostać przyjęci na studia realizowane w języku polskim, jeżeli:
 - 1) ukończyli kurs przygotowawczy do podjęcia kształcenia w języku polskim w jednostkach wyznaczonych przez ministra właściwego do spraw szkolnictwa wyższego, lub
 - 2) posiadają certyfikat znajomości języka polskiego potwierdzający znajomość języka polskiego co najmniej na poziomie biegłości językowej B1, wydany przez Państwową Komisję do spraw Poświadczania Znajomości Języka Polskiego jako Obcego, lub
 - 3) uzyskają w procesie rekrutacji potwierdzenie, że ich stopień znajomości języka polskiego pozwala na podjęcie studiów w języku polskim, lub
 - 4) posiadają świadectwo dojrzałości lub dyplom ukończenia studiów wydany w Polsce, lub
 - 5) ukończyli szkołę ponadpodstawową za granicą, w której zajęcia były prowadzone w języku polskim i udokumentują ten fakt.
15. Cudzoziemcy, mogą zostać przyjęci na studia realizowane w języku obcym, jeżeli:
 - 1) posiadają dokument potwierdzający znajomość języka obcego, w którym będą realizowane studia, na poziomie biegłości językowej co najmniej B2, określony w przepisach wydanych na podstawie art. 47 ustawy z dnia 21 listopada 2008 r. o służbie cywilnej (t.j. Dz. U. z 2022 r. poz. 1691), tj. w załączniku Nr 2 do Rozporządzenia Prezesa Rady Ministrów z dnia 16 grudnia 2009 r. w sprawie sposobu przeprowadzania postępowania kwalifikacyjnego w służbie cywilnej (t.j. Dz. U. z 2021 r., poz. 141, ze zm.), lub
 - 2) posiadają świadectwo, dyplom lub inny dokument potwierdzający ukończenie za granicą szkoły ponadpodstawowej, w której zajęcia były prowadzone w tym samym języku obcym, w którym będą realizowane studia, lub
 - 3) uzyskają w procesie rekrutacji potwierdzenie, że ich przygotowanie oraz stopień znajomości języka obcego pozwalają na podjęcie studiów w tym języku.
16. Rejestracji należy dokonać w terminie określonym w harmonogramie rekrutacji.
17. Opłatę rekrutacyjną należy wnieść na indywidualne dla każdego kandydata konto wskazane w systemie Internetowej Rejestracji Kandydatów. Opłaty należy dokonać w terminie umożliwiającym terminowe zaksięgowanie wpłaty na koncie Uniwersytetu. O uznaniu opłaty decyduje data jej wpływu na konto UWM (nie należy mylić z datą dokonania operacji np. w banku czy oddziale pocztowym).

Jak poprawnie dokonać rejestracji?

Przed przystąpieniem do rejestracji należy dokładnie zapoznać się z ofertą kształcenia dostępną w niniejszym informatorze oraz na stronie www.uwm.edu.pl/ kandydaci, wybrać kierunek studiów, na który chcemy



Spotkajmy się w Kortowielu

UWM
UNIVERSITY OF WARMIA AND MAZURY
IN OLSZTYN

www.rekrutacja.uwm.edu.pl

Spotkajmy się w Kortowielu

UWM
UNIVERSITY OF WARMIA AND MAZURY
IN OLSZTYN

www.rekrutacja.uwm.edu.pl

Rozwijaj pasję z kulturą UWM

Rozwijaj pasję z kulturą UWM



zgłosić swoją kandydaturę oraz zapoznać się dokładnie z kryterium rekrutacji, na podstawie którego nastąpi kwalifikacja kandydata na studia.

W przypadku ubiegania się o przyjęcie na I rok studiów kierunku, realizowanego w Filii UWM w Elku, należy wybierając kierunek wskazać kierunek oznaczony „studia w Elku”.

Należy dokładnie zapoznać się z zasadami Internetowej Rejestracji Kandydatów na studia oraz regulaminami i oświadczeniami, które należy złożyć, zamieszczonymi w serwisie internetowym na stronie irk.uwm.edu.pl

Po zapoznaniu się z zasadami IRK, ustaleniu zestawu potrzebnych danych i dokumentów można przystąpić do rejestracji. W przypadku wątpliwości podczas rejestracji można skorzystać z pomocy, którą oferuje serwis informacyjny dla kandydatów i infolinia.

Kandydat rejestruje się poprzez stronę WWW systemu IRK z dowolnego komputera podłączonego do Internetu z możliwością drukowania lokalnie dokumentów. Podczas rejestracji kandydat otrzymuje indywidualne konto IRK.

Po rejestracji należy uzupełnić dane osobowe niezbędne do przeprowadzenia postępowania kwalifikacyjnego oraz wybrać kierunki studiów. W przypadku kierunków, z których jest przeprowadzany egzamin, należy zapisać się na odpowiedni egzamin. Aby uczestniczyć w postępowaniu kwalifikacyjnym należy dokonać opłaty rekrutacyjnej za wszystkie kierunki, na które kandydat dokonał rejestracji.

UWAGA! Wpłaty będą przypisywane do kierunków zgodnie z kolejnością zapisywania się. Wpłaty księgowane są w ciągu 2–3 dni, po tym czasie należy sprawdzić stan wpłat na stronie IRK. Brak wpłaty lub zbyt niska kwota oznacza, że kwalifikacja nie będzie przeprowadzona.

Wszystkie informacje i komunikaty dotyczące rekrutacji będą wyświetlane na stronie IRK w zakładce „Moje konto”.

Indywidualne konto IRK jest udostępnione kandydatowi na czas rekrutacji. Za pośrednictwem tego konta kandydat przekazuje oraz otrzymuje informacje wymagane w procesie rejestracji i kwalifikacji kandydatów, może również sprawdzić swój status w ramach procesu rekrutacji („zakwalifikowany”, „niezakwalifikowany”, „lista rezerwowa”, a po zakończeniu procesu kwalifikacji – „przyjęty”, „nieprzyjęty”).

Kandydaci biorą pełną odpowiedzialność za przekazanie w trakcie rejestracji w systemie IRK niepełnych, błędnych lub fałszywych danych.

Po przeprowadzeniu kwalifikacji, wyniki będą dostępne na stronie IRK. Po uzyskaniu statusu „zakwalifikowany na studia”, kandydat zobowiązany jest potwierdzić zamiar podjęcia studiów.

Aby tego dokonać należy dostarczyć do Komisji Rekrutacyjnej (przesyłać listem poleconym lub dostarczyć osobiście) wymagane poniżej dokumenty w terminie określonym w harmonogramie rekrutacji:

Kandydaci zakwalifikowani na studia pierwszego stopnia i jednolite magisterskie zobowiązani są do potwierdzenia zamiaru studiowania poprzez dostarczenie wymaganych dokumentów:

- 1) podania o przyjęcie na studia (na wydruku z systemu IRK) opatrzonego własnoręcznym podpisem,
- 2) kserokopii świadectwa dojrzałości albo świadectwa dojrzałości i zaświadczenia o wynikach egzaminu maturalnego z poszczególnych przedmiotów, o których mowa w ustawie z dnia 7 września 1991 r. o systemie oświaty (oryginał do wglądu), a w przypadku dokumentów sporządzonych w języku obcym – tłumaczeniem na język polski,
- 3) fotografii o wymiarach 35 x 45mm, na jasnym tle, zgodne z wymaganiami stosowanymi przy wydawaniu dowodów osobistych, opisaną na odwrocie imieniem (imionami) i nazwiskiem oraz numerem IRK ID,
- 4) Kandydaci zakwalifikowani na studia realizowane w językach obcych zobowiązani do dostarczenia dodatkowo potwierdzenia posiadania polisy ubezpieczeniowej na wypadek choroby lub następstw nieszczęśliwych wypadków na okres kształcenia w Polsce lub Europejskiej Karty Ubezpieczenia Zdrowotnego lub potwierdzenie przystąpienia do ubezpieczenia w Narodowym Funduszu Zdrowia.

Kandydaci zakwalifikowani na studia drugiego stopnia zobowiązani są do potwierdzenia zamiaru studiowania poprzez dostarczenie wymaganych dokumentów:

- 1) podania o przyjęcie na studia (na wydruku z systemu IRK) opatrzonego własnoręcznym podpisem,
- 2) kserokopii dyplomu ukończonych studiów pierwszego stopnia (zawodowych) lub magisterskich (drugiego stopnia lub jednolitych magisterskich) – oryginał do wglądu,
- 3) fotografii o wymiarach 35 x 45mm, na jasnym tle, zgodne z wymaganiami stosowanymi przy wydawaniu dowodów osobistych, opisaną na odwrocie imieniem (imionami) i nazwiskiem oraz numerem IRK ID,
- 4) Kandydaci zakwalifikowani na studia drugiego stopnia realizowane w językach obcych zobowiązani do dostarczenia dodatkowo potwierdzenia posiadania polisy ubezpieczeniowej na wypadek choroby lub następstw nieszczęśliwych wypadków na okres kształcenia w Polsce lub Europejskiej Karty Ubezpieczenia Zdrowotnego lub potwierdzenie przystąpienia do ubezpieczenia w Narodowym Funduszu Zdrowia.

WAŻNE! Kserokopia świadectwa/dyplomu musi być poświadczona za zgodność z oryginałem. Poświadczenia może dokonać notariusz lub pracownik Punktu Obsługi Kandydata UWM

Niedostarczenie w wyznaczonym terminie wymaganych dokumentów oznacza rezygnację ze studiów i powoduje skreślenie kandydata z listy osób kwalifikowanych do przyjęcia na I rok studiów danego kierunku bez odrębnego wezwania do uzupełnienia dokumentów.

Kandydat zakwalifikowany na studia niestacjonarne zobowiązany jest do podpisania umowy o warunkach pobierania opłat za świadczone usługi edukacyjne.

Rektor może zdecydować o zmianie trybu składania dokumentów w przypadku wprowadzenia stanu nadzwyczajnego, ogłoszenia zagrożenia epidemicznego lub epidemii.

Wymagania techniczne IRK

Warunkiem koniecznym jest podłączenie komputera do Internetu oraz możliwość drukowania lokalnie dokumentów w formacie PDF (np. Acrobat Reader).

W przypadku braku dostępu do Internetu...

Możliwość rejestracji oferuje kandydatom również Uniwersytet Warmińsko-Mazurski w Olsztynie. Specjalnie dla osób rejestrujących się drogą internetową w terminach wyznaczonych harmonogramem rekrutacji, na terenie Uniwersytetu uruchomiony zostanie punkt umożliwiający dokonanie rejestracji. Można także skorzystać z rejestracji z dowolnego komputera podłączonego do Internetu z możliwością sporządzenia wydruku.

Punkt Internetowej Rejestracji Kandydatów na terenie Uniwersytetu Warmińsko-Mazurskiego w Olsztynie zlokalizowany jest w Bibliotece Uniwersyteckiej, Olsztyn-Kortowo, ul. M. Oczapowskiego 12B

VII. DOKUMENTY WARUNKUJĄCE WSZCZĘCIE POSTĘPOWANIA KWALIFIKACYJNEGO

Aby poprawnie dokonać rejestracji, kandydaci na studia zobowiązani są do dostarczenia Komisji Rekrutacyjnej lub zamieszczenia na swoim koncie IRK skanu dokumentów, które warunkują wszczęcie postępowania kwalifikacyjnego:

1. STUDIA PIERWSZEGO STOPNIA I JEDNOLITE STUDIA MAGISTERSKIE

- **„NOWA MATURA”** – czyli świadectwa dojrzałości wydane przez Okręgową Komisję Egzaminacyjną – kserokopia świadectwa dojrzałości (dokument należy dostarczyć, jeśli kandydat nie wyraził zgody na umieszczenie wyników egzaminu dojrzałości w Krajowym Rejestrze Matur albo na wezwanie Komisji Rekrutacyjnej);
- **„STARA MATURA”** – czyli świadectwa wydane przez szkołę, a nie przez Okręgową Komisję Egzaminacyjną – kserokopie świadectwa dojrzałości i świadectwa ukończenia szkoły średniej poświadczane za zgodność z oryginałem przez notariusza lub pracownika Punktu Obsługi Kandydata UWM;
- **IB MATURA MIĘDZYNARODOWA** – dyplom IB Matury Międzynarodowej lub zaświadczenie o uzyskanych wynikach;
- **EB MATURA EUROPEJSKA** – dyplom EB Matury Europejskiej lub zaświadczenie o uzyskanych wynikach;

- **ŚWIADECTWA DOJRZAŁOŚCI UZYSKANE ZA GRANICĄ** – świadectwo dojrzałości wraz z tłumaczeniem i dokumenty potwierdzające równoważność świadectwa maturalnego uzyskanego za granicą ze świadectwem dojrzałości szkół średnich w Polsce;
- **LAUREACI I FINALIŚCI OLIMPIAD ORAZ KONKURSÓW STOPNIA CENTRALNEGO** – oryginał dokumentu wydanego przez Główny Komitet Olimpiady lub Konkursu. Dokument powinien być opatrzony numerem porządkowym oraz stwierdzać uzyskaną przez kandydata na studia lokatę (zajęte miejsce) w eliminacjach centralnych i status kandydata (laureat lub finalista);
- **ŚWIADECTWA/DYPLOMU ZAWODOWEGO/DYPLOMU POTWIERDZAJĄCEGO KWALIFIKACJE W ZAWODZIE TECHNIK WETERYNARI** (dotyczy kandydatów na studia ubiegających się o przyjęcie na kierunek weterynaria z tokiem nauczania w języku polskim, posiadających takie kwalifikacje

2. STUDIA DRUGIEGO STOPNIA

- **KANDYDACI UBIGAJĄCY SIĘ O PRZYJĘCIE NA STUDIA DRUGIEGO STOPNIA** – dokument potwierdzający ostateczny wynik studiów pierwszego stopnia (zawodowych) lub magisterskich (drugiego stopnia lub jednolitych magisterskich) – bez wyrównania do pełnej oceny, wg wzoru określonego przez UWM.

POZOSTAŁE DOKUMENTY NALEŻY DOSTARCZYĆ W DALSZYM ETAPIE POSTĘPOWANIA REKRUTACYJNEGO, W TERMINIE OKREŚLONYM W HARMONOGRAMIE REKRUTACJI.

VIII. OPŁATA REKRUTACYJNA

Kandydatów ubiegających się o przyjęcie na I rok studiów w roku akademickim 2024/2025 obowiązuje wniesienie opłaty rekrutacyjnej **przelewem na indywidualne konto wskazane podczas rejestracji w systemie Internetowej Rejestracji Kandydatów.**

Opłaty należy dokonać w terminie umożliwiającym terminowe zaksięgowanie wpłaty na koncie Uniwersytetu. O uznaniu opłaty decyduje data wpływu na konto UWM (nie należy mylić z datą dokonania operacji np. w banku czy oddziale pocztowym). Dokonując opłaty należy na stosownym dowodzie wpłaty lub przelewu wpisać nazwę konta i numer rachunku oraz umieścić dopisek „Rekrutacja 2024” oraz podać kierunek studiów.

Aby uczestniczyć w postępowaniu kwalifikacyjnym należy dokonać opłaty rekrutacyjnej za wszystkie kierunki, na które kandydat dokonał rejestracji.

UWAGA! Wpłaty przypisywane są do kierunków zgodnie z kolejnością zapisywania się. Wpłaty księgowane są w ciągu 2–3 dni, po tym czasie należy sprawdzić stan wpłat na stronie IRK. Brak wpłaty lub zbyt niska kwota oznacza, że kwalifikacja nie będzie przeprowadzona.



STUDIA PIERWSZEGO STOPNIA, JEDNOLITE STUDIA MAGISTERSKIE

„Nowa matura”

Nabór kandydatów na studia legitymujących się świadectwem dojrzałości uzyskanym w systemie „nowej matury” (czyli świadectwem wydanym przez Okręgową Komisję Egzaminacyjną) następuje na podstawie konkursu (rankingu) sumy % punktów uzyskanych na świadectwie dojrzałości z trzech przedmiotów objętych postępowaniem kwalifikacyjnym, określonych w kryteriach kwalifikacji na studia stacjonarne lub studia niestacjonarne.

Na kierunku weterynaria (z tokiem nauczania w języku polskim) nabór kandydatów na studia następuje na podstawie konkursu (rankingu) sumy % punktów uzyskanych na świadectwie dojrzałości z dwóch przedmiotów objętych postępowaniem kwalifikacyjnym, określonych w kryteriach kwalifikacji na studia stacjonarne.

Do kwalifikacji na studia brane są pod uwagę wyniki z części pisemnej egzaminów maturalnych. Na poziomie podstawowym ilość % uzyskana na świadectwie dojrzałości jest równa ilości punktów w kwalifikacji, wyniki z poziomu rozszerzonego do kwalifikacji mnożone są przez 2.

Kandydatowi na studia – do obliczenia sumy % punktów uwzględnia się 0 (zero) % punktów z danego przedmiotu – jeżeli egzamin z tego przedmiotu złożony został na poziomie poniżej 30% punktów lub kandydat nie spełnia kryteriów w zakresie wskazanych w załącznikach

przedmiotów, tj. przedmiot nie występuje na świadectwie dojrzałości. Dla przedmiotów kwalifikacyjnych określonych dla danego kierunku studiów w załącznikach, z których egzamin maturalny z danego przedmiotu złożony został na poziomie dwujęzycznym z wynikiem co najmniej 30% do obliczenia wyniku punktowego z danego przedmiotu stosuje się zasadę: liczbę % uzyskaną na poziomie dwujęzycznym mnoży się przez współczynnik 2,3.

Kandydat uzupełnia w systemie IRK przedmioty kwalifikacyjne (egzamin) oraz poziom egzaminu (podstawowy, rozszerzony, dwujęzyczny). Na podstawie wprowadzonych danych przeprowadzona będzie kwalifikacja na studia. Wyboru przedmiotów kwalifikacyjnych (egzaminów) spośród przedmiotów wskazanych w kryteriach kwalifikacji dla każdego kierunku, na który kandydat dokonuje rejestracji dokona system IRK, z zachowaniem najkorzystniejszego wyniku dla Kandydata.

„Stara matura»

Nabór na studia kandydatów legitymujących się świadectwem dojrzałości uzyskanym w systemie „starej matury” (czyli świadectwem wydanym przez szkołę, a nie przez Okręgową Komisję Egzaminacyjną) następuje na podstawie konkursu (rankingu) średniej ocen uzyskanych z przedmiotów na świadectwie dojrzałości lub świadectwie dojrzałości i świadectwie ukończenia szkoły średniej (w konkursie – rankingu średniej ocen za priorytetowe uznaje się oceny z przedmiotów kwalifikacyjnych, z których kandydat składał egzamin dojrzałości) z trzech przedmiotów objętych postę-



powaniem kwalifikacyjnym (określonych w kryteriach kwalifikacji na studia stacjonarne albo studia niestacjonarne).

Na kierunek weterynaria (z tokiem nauczania w języku polskim) nabór kandydatów następuje na podstawie konkursu (rankingu) średniej ocen uzyskanych na świadectwie dojrzałości z dwóch przedmiotów objętych postępowaniem kwalifikacyjnym, określonych w kryteriach kwalifikacji na studia stacjonarne.

Do obliczania średniej ocen na świadectwie dojrzałości i świadectwie ukończenia szkoły średniej przyjmuje się następujące wartości liczbowe: celujący (6,0), bardzo dobry (5,0), dobry (4,0), dostateczny (3,0), dopuszczający (2,0).

W przypadku występowania na świadectwie dojrzałości kilku ocen z jednego przedmiotu, do obliczania średniej ogólnej przyjmuje się średnią arytmetyczną wszystkich ocen z tego przedmiotu (końcowej klasyfikacji w szkole średniej oraz uzyskane na egzaminie dojrzałości – ustnym i pisemnym). W konkursie (rankingu) średniej ocen uwzględniany jest wynik ustalony zgodnie z zasadą: średnia ocen obliczona z uwzględnieniem ww zapisów pomnożona przez współczynnik 100,00.

Jako przykład podajemy kryteria na studia pierwszego stopnia na kierunki Budownictwo, Energetyka, Geodezja i kartografia, i są to:

1. Matematyka lub geografia lub informatyka
2. Fizyka lub chemia
3. Język obcy nowożytny

Kandydat samodzielnie wskazuje przedmioty (egzaminy), na podstawie których chce być kwalifiko-

wany, ale należy pamiętać, że za priorytetowe uznaje się oceny z przedmiotów kwalifikacyjnych, z których kandydat składał egzamin dojrzałości (np. dla warunku 1. gdzie Kandydat ma do wyboru matematyka lub geografia lub informatyka, a egzamin dojrzałości był składany np. tylko z geografii – to właśnie geografię należy wskazać jako przedmiot (egzamin) do kwalifikacji. Jeśli egzamin dojrzałości był składany z np. dwóch przedmiotów – należy wskazać ten przedmiot, z którego uzyskano wyższy wynik.

Kandydaci legitymujący się świadectwem dojrzałości uzyskanym w systemie „starej matury” zobowiązani są dostarczyć komisji rekrutacyjnej kopię świadectwa w terminie rejestracji w systemie IRK (do 15 lipca do godz. 15.00– studia stacjonarne, do 22 lipca do godz. 15.00 – studia niestacjonarne).

IB Matura Międzynarodowa, EB Matura Europejska

Nabór na studia kandydatów legitymujących się dyplomem IB Matury Międzynarodowej następuje na podstawie liczby punktów uzyskanych z egzaminu maturalnego, którego wynik określony na dyplomie IB pomnożony przez współczynnik 13,33, kwalifikuje kandydata w konkursie (rankingu) świadectw dojrzałości.

Nabór na studia kandydatów legitymujących się dyplomem EB Matury Europejskiej następuje na podstawie liczby punktów uzyskanych z egzaminu maturalnego, którego wynik określony na dyplomie EB pomnożony przez współczynnik 6,0, kwalifikuje kandydata w konkursie (rankingu) świadectw dojrzałości.

Osoby posiadające dyplom matury IB lub EB zobowiązane są przystąpić do oceny predyspozycji, na kierunkach na których jest to wymagane.

Osoby posiadające dyplom matury IB lub EB zobowiązane są przedłożyć do celów kwalifikacji dyplom lub zaświadczenie o wyniku matury wystawione przez upoważnione organy do 15 lipca 2024 r. do godz. 15.00 – studia stacjonarne, do 22 lipca 2024 r. do godz. 15.00 – studia niestacjonarne.

Laureaci i finaliści olimpiad oraz konkursów stopnia centralnego.

Laureaci i finaliści wybranych olimpiad oraz konkursów stopnia centralnego mogą być przyjmowani na I rok studiów w Uniwersytecie z pominięciem postępowania kwalifikacyjnego. Wykaz olimpiad oraz konkursów stopnia centralnego, których laureaci i finaliści będą przyjmowani na studia w Uniwersytecie z pominięciem postępowania kwalifikacyjnego określa Senat. Podstawą uzyskania uprawnień jest przedłożenie do celów kwalifikacji dokumentu wydanego przez Główny Komitet Olimpiady lub Konkursu, opatrzonego numerem porządkowym, stwierdzającego uzyskaną przez kandydata na studia lokatę (zajęte miejsce) w eliminacjach centralnych oraz status kandydata (laureat lub finalista).

Wykaz olimpiad oraz konkursów, których laureaci i finaliści uprawnieni są do przyjęcia na kierunek studiów w Uniwersytecie z pominięciem postępowania kwalifikacyjnego dostępny jest na stronie www.uwm.edu.pl/kandydaci

Świadectwa uzyskane za granicą (nie dotyczy kandydatów ubiegających się o przyjęcie na studia na kierunek lekarski z tokiem nauczania w języku angielskim oraz na kierunek weterynaria z tokiem nauczania w języku angielskim).

Warunkiem ubiegania się o przyjęcie na studia pierwszego stopnia lub jednolite studia magisterskie danego kierunku jest posiadanie świadectwa dojrzałości uznanego w Polsce na podstawie odrębnych przepisów.

Osoby posiadające świadectwo dojrzałości uzyskane za granicą zobowiązane są przedłożyć dodatkowo następujące dokumenty:

- 1) uwierzytelnienie w formie apostille, jeżeli dokument został wydany przez instytucję działającą w systemie edukacji państwa będącego stroną Konwencji Haskiej z dnia 5 października 1961 r., znoszącej wymóg legalizacji zagranicznych dokumentów urzędowych (Dz. U. z 2005 r., Nr 112, poz. 938),
- 2) uwierzytelnienie w formie legalizacji, w przypadku świadectw wydanych przez państwa, które nie są stroną Konwencji, o której mowa w pkt. 1,
- 3) zaświadczenie o nostryfikacji, w przypadku świadectwa dojrzałości wydanego w kraju, z którym Rzeczpospolita Polska nie zawarła umowy o wzajemnym uznawaniu dokumentów o wykształceniu oraz w przypadku dokumentu z kraju, z którym Rzeczpospolita Polska zawarła ww. umowę, ale dokument ten nie jest nią objęty,
- 4) tłumaczenie na język polski świadectwa oraz uwierzytelnienia, jeżeli zostało sporządzone w języku obcym,



- 5) decyzję kuratora oświaty o uznaniu świadectwa – w przypadku prowadzenia takiego postępowania,
- 6) zaświadczenie potwierdzające, że uzyskane poza granicami Polski świadectwo uprawnia do ubiegania się o przyjęcie na studia wyższe w państwie, w którego systemie edukacji zostało wydane, o ile na świadectwie nie widnieje taka adnotacja, wraz z tłumaczeniem tego dokumentu,
- 7) zaświadczenie o wynikach egzaminu maturalnego z poszczególnych przedmiotów, suplement obejmujący przedmioty wraz z uzyskanymi ocenami (jeżeli nie są wskazane na świadectwie lub innym dokumencie uzyskanym za granicą), wraz z tłumaczeniem tego dokumentu,
- 8) dokument przedstawiający obowiązującą skalę ocen (jeżeli nie jest ona wskazana na świadectwie lub innym dokumencie uzyskanym za granicą), potwierdzony przez szkołę, którą ukończył kandydat bądź uprawniony do tego urząd, wraz z tłumaczeniem tego dokumentu.

Nabór na studia kandydatów legitymujących się świadectwem dojrzałości uzyskanym za granicą, następuje na podstawie konkursu (rankingu) sumy punktów uzyskanych na świadectwie dojrzałości z trzech przedmiotów objętych postępowaniem kwalifikacyjnym, określonych odpowiednio jak w załącznikach 1A–1C, przeliczonych zgodnie z załącznikiem 3 do uchwały rekrutacyjnej oraz oceny predyspozycji kandydata – na kierunkach wskazanych w za-

łączniku 1C uchwały rekrutacyjnej. Na kierunek weterynaria (z tokiem nauczania w języku polskim) nabór na studia kandydatów legitymujących się świadectwem dojrzałości uzyskanym za granicą, następuje na podstawie konkursu (rankingu) sumy punktów uzyskanych na świadectwie dojrzałości z dwóch przedmiotów objętych postępowaniem kwalifikacyjnym, określonych odpowiednio jak w załączniku 1D, przeliczonych zgodnie z załącznikiem 3 do uchwały.

Punktacji przedmiotowej ze świadectwa dojrzałości w skali nieporównywalnej do zamieszczonych w załączniku 3 do uchwały, nie przelicza się. Oznacza to, że kandydat nie może być bezpośrednio kwalifikowany w konkursie świadectw dojrzałości, lecz:

- 1) w ramach rekrutacji jednoczęściowej obejmującej konkurs świadectw dojrzałości – zobowiązany jest przystąpić do egzaminu wstępnego ustnego z dwóch przedmiotów:
 - a) na kierunkach: architektura krajobrazu, bezpieczeństwo i certyfikacja żywności, biologia, biotechnologia, chemia, dietetyka, fizjoterapia, gastronomia – sztuka kulinarna, ichtiologia i akwakultura, leśnictwo, mikrobiologia, ochrona środowiska, pielęgniarstwo, połoźnictwo, ratownictwo medyczne, rolnictwo, technologia żywności i żywienie człowieka, weterynaria (z tokiem nauczania w języku polskim), zootechnika, zwierzęta w rekreacji, edukacji i terapii – przedmioty: biologia i jeden przedmiot do wyboru – chemia albo matematyka,

- b) na kierunku lekarskim (z tokiem nauczania w języku polskim) – przedmioty: biologia i jeden przedmiot do wyboru – chemia albo fizyka albo matematyka,
 - c) na kierunkach: budownictwo, energetyka, geodezja i kartografia, geoinformatyka, gospodarka przestrzenna, informatyka, inżynieria środowiska, inżynieria w logistyce, matematyka, mechanika i budowa maszyn, mechatronika, zarządzanie i inżynieria produkcji – przedmioty: matematyka i fizyka,
 - d) na kierunkach: administracja, analityka i zarządzanie publiczne, analiza i kreowanie trendów, bezpieczeństwo narodowe, bezpieczeństwo wewnętrzne, doradztwo podatkowe, dziennikarstwo i komunikacja społeczna, ekonomia, filozofia, historia, kryminologia, lingwistyka w biznesie, logistyka, nauki o rodzinie, pedagogika, pedagogika przedszkolna i wczesnoszkolna, pedagogika specjalna, politologia i stosunki międzynarodowe, praca socjalna, prawo, socjologia, teologia, turystyka i rekreacja, zarządzanie – przedmioty: geografia i jeden przedmiot do wyboru – historia albo wiedza o społeczeństwie,
 - e) na kierunku filologia polska – przedmioty: język polski i historia,
 - f) na kierunkach: filologia angielska, filologia angielska w zakresie nauczania języka – przedmioty: język polski i język angielski,
 - g) na kierunku filologia germańska – przedmioty: język polski i język niemiecki,
 - h) na kierunku filologia rosyjska – przedmioty: język polski i język rosyjski,
 - i) na kierunku psychologia – przedmioty: język polski i jeden przedmiot do wyboru – matematyka albo biologia albo chemia albo wiedza o społeczeństwie albo historia,
- 2) w ramach rekrutacji dwuczęściowej musi przystąpić do oceny predyspozycji oraz do egzaminu wstępnego ustnego z dwóch przedmiotów:
- a) na kierunku edukacja artystyczna w zakresie sztuki muzycznej – przedmioty: historia i język polski,
 - b) na kierunku sztuki wizualne – przedmioty: historia i język polski,
 - c) na kierunku logopedia – przedmioty biologia i jeden przedmiot do wyboru – historia albo wiedza o społeczeństwie,
 - d) na kierunku produkcja muzyczna i realizacja dźwięku – przedmioty matematyka albo fizyka oraz geografia albo chemia.
- Egzaminy oceniane są w skali 1–6. Egzamin zostaje uznany za pozytywny w przypadku, gdy kandydat uzyska z obu przedmiotów oceny co najmniej dopuszczające. Jako trzeci przedmiot uznaje się język obcy z oceną 6,0 (celujący) – język kraju, w którym kandydat uzyskał świadectwo dojrzałości (nie dotyczy kierunku weterynaria z tokiem nauczania w języku polskim). Uzyskana średnia ocen pomnożona przez współczyn-



nik 100,00 kwalifikuje kandydata w konkursie (rankingu) świadectw dojrzałości.

W postępowaniu kwalifikacyjnym na studia z tokiem nauczania w języku angielskim egzamin może zostać przeprowadzony w języku angielskim. Egzamin może zostać przeprowadzony z wykorzystaniem technologii informatycznych, w sposób zapewniający kontrolę przebiegu egzaminu oraz samodzielność pracy kandydata.

W przypadku, gdy o przyjęcie na studia ubiega się osoba z niepełnosprawnością, Komisja Egzaminacyjna w uzgodnieniu z Przewodniczącym Komisji Rekrutacyjnej może, na wniosek kandydata, zastosować inny tryb przeprowadzenia egzaminu, uwzględniając stopień niepełnosprawności oraz specyfikę danego kierunku studiów.

Egzaminy ustne dla kandydatów posiadających świadectwo maturalne uzyskane za granicą (dotyczy świadectw nieprzeliczalnych na punkty rekrutacyjne), odbędą się dnia 16 lipca 2024 r. o godz. 9.00 (studia stacjonarne) oraz 23 lipca 2024 r. o godz. 9.00 (studia niestacjonarne).

STUDIA DRUGIEGO STOPNIA

Postępowanie kwalifikacyjne na studia realizowane w języku polskim, dla kandydatów legitymujących się dyplomem ukończenia studiów wyższych uzyskanym w Polsce.

Warunkiem ubiegania się o przyjęcie na studia drugiego stopnia danego kierunku jest posiadanie dy-

plomem ukończenia studiów co najmniej pierwszego stopnia (zawodowych).

Dziekan lub dyrektor szkoły/filii określa wykaz kierunków studiów, których absolwenci mogą ubiegać się o przyjęcie na studia na danym kierunku w Uniwersytecie. Wykaz ten uwzględnia kierunki, których program studiów zrealizowany przed kandydata, potwierdzony dyplomem będącym podstawą do przyjęcia na studia, zawiera efekty uczenia się zgodne z efektami uczenia się oczekiwanymi od kandydatów na studia na danym kierunku.

Kryterium kwalifikacji kandydatów na studia drugiego stopnia jest ranking ostatecznego wyniku studiów bez wyrównania do pełnej oceny, w ramach określonej liczby miejsc.

Na kierunku edukacja artystyczna w zakresie sztuki muzycznej postępowanie kwalifikacyjne przebiega dwuetapowo i obejmuje w pierwszym etapie rozmowę kwalifikacyjną (odpowieź na 3 losowo wybrane zagadnienia z obszaru historii muzyki, kultury i edukacji muzycznej) oraz w drugim etapie ranking ostatecznego wyniku studiów bez wyrównania do pełnej oceny, w ramach określonej liczby miejsc. Do drugiego etapu tj. do rankingu ostatecznego wyniku studiów, przystępują wyłącznie kandydaci, którzy uzyskają zaliczenie pierwszego etapu.

Warunkiem ubiegania się o przyjęcie na studia drugiego stopnia kierunku, którego zakres obejmuje kształcenie nauczycieli jest posiadanie uprawnień nauczycielskich.

Absolwentowi szkoły wyższej, w której obowiązuje skala ocen z najwyższą oceną 5,50 lub 6,00 – w postępowaniu kwalifikacyjnym uwzględnia się wynik studiów przeliczony wg zasady:

- a) przy skali ocen z najwyższą oceną 5,50 – wynik studiów dzieli się przez współczynnik 1,1,
- b) przy skali ocen z najwyższą oceną 6,00 – wynik studiów dzieli się przez współczynnik 1,2.

Kandydaci ubiegający się o przyjęcie na studia drugiego stopnia zobowiązani są, w terminie określonym w harmonogramie rekrutacji, przedłożyć Komisji Rekrutacyjnej dokument potwierdzający ostateczny wynik studiów pierwszego stopnia (zawodowych) lub magisterskich (drugiego stopnia lub jednolitych magisterskich) – bez wyrównania do pełnej oceny.

Szczegółowych informacji o kryteriach kwalifikacji i zakresie kierunków, po których absolwenci mogą ubiegać się o przyjęcie na dany kierunek studiów oraz o terminach naboru udzielają pracownicy dziekanatów.

Postępowanie kwalifikacyjne na studia II stopnia realizowane w języku polskim, dla kandydatów legitymujących się dyplomem ukończenia studiów wyższych uzyskanym za granicą.

Warunkiem ubiegania się o przyjęcie na studia drugiego stopnia danego kierunku jest posiadanie dyplomu ukończenia studiów uprawniającego do kontynuacji kształcenia na studiach drugiego stopnia w państwie, w którego systemie szkolnictwa wyższego działa uczel-

nia, która ten dyplom wydała lub dyplomu uprawniającego do dalszego kształcenia w Polsce na podstawie umowy międzynarodowej. Procedurę uznania zagranicznego dyplomu w celu ubiegania się o przyjęcie na studia drugiego stopnia określają odrębne przepisy.

Dziekan lub dyrektor szkoły/filii określa wykaz kierunków studiów, których absolwenci mogą ubiegać się o przyjęcie na studia na danym kierunku w Uniwersytecie. Wykaz ten uwzględnia kierunki, których program studiów zrealizowany przed kandydata, potwierdzony dyplomem będącym podstawą do przyjęcia na studia, zawiera efekty uczenia się zgodne z efektami uczenia się oczekiwanymi od kandydatów na studia na danym kierunku.

Wyniku studiów lub oceny na dyplomie ukończenia studiów wyższych nie przelicza się. Oznacza to, że kandydat nie może być bezpośrednio kwalifikowany w konkursie (rankingu) ostatecznego wyniku studiów, lecz zobowiązany jest przystąpić do egzaminu wstępnego ustnego z dwóch przedmiotów:

- a) na kierunkach: architektura krajobrazu, biologia, biogospodarka rybacka, biotechnologia, chemia, dietetyka, gastronomia-sztuka kulinarna, leśnictwo, mikrobiologia, ochrona środowiska, pielęgniarstwo, rolnictwo, technologia żywności i żywienie człowieka, zootechnika, zwierzęta w rekreacji, edukacji i terapii – przedmioty: biologia i jeden przedmiot do wyboru – chemia albo matematyka,



- b) na kierunkach: filologia polska, sztuki wizualne – przedmioty: język polski i historia,
- c) na kierunkach: budownictwo, geodezja i kartografia, gospodarka przestrzenna, informatyka, inżynieria środowiska, matematyka, mechanika i budowa maszyn, mechatronika, odnawialne źródła energii – przedmioty: matematyka i fizyka,
- d) na kierunkach: administracja, analityka i zarządzanie publiczne, analiza i kreowanie trendów, bezpieczeństwo narodowe, bezpieczeństwo wewnętrzne, dziennikarstwo i komunikacja społeczna, ekonomia, filozofia, historia, interdyscyplinarne studia strategiczne, kryminologia, nauki o rodzinie, pedagogika, politologia i stosunki międzynarodowe, resocjalizacja z penitencjarystyką, socjologia, turystyka i rekreacja, zarządzanie – przedmioty: geografia i jeden przedmiot do wyboru – historia albo wiedza o społeczeństwie,
- e) na kierunku logopedia – przedmioty: biologia i jeden przedmiot do wyboru – historia albo wiedza o społeczeństwie,
- f) na kierunkach: filologia angielska, filologia angielska w zakresie nauczania języka – przedmioty: język polski i język angielski,
- g) na kierunku filologia germańska – przedmioty: język polski i język niemiecki,
- h) na kierunku filologia rosyjska – przedmioty: język polski i język rosyjski,
- i) na kierunku lingwistyka w biznesie – przedmioty: język polski i język angielski.

- j) na kierunku edukacja artystyczna w zakresie sztuki muzycznej – przedmioty: język polski i historia oraz rozmowa kwalifikacyjna wskazana w §14 ust. 1 pkt 4.

Egzaminy oceniane są w skali 2–5. Egzamin zostaje uznany za pozytywny w przypadku, gdy kandydat uzyska z obu przedmiotów oceny co najmniej dostateczne. Jako trzeci przedmiot uznaje się język obcy z oceną 5,0 (bardzo dobry) – język kraju, w którym kandydat ukończył studia.

Uzyskana średnia ocen kwalifikuje kandydata w konkursie (rankingu) ostatecznego wyniku studiów. Egzamin może zostać przeprowadzony z wykorzystaniem technologii informatycznych, w sposób zapewniający kontrolę przebiegu egzaminu oraz samodzielność pracy kandydata.

W przypadku, gdy o przyjęcie na studia ubiega się osoba z niepełnosprawnością, Komisja Egzaminacyjna w uzgodnieniu z Przewodniczącym Komisji Rekrutacyjnej może, na wniosek kandydata, zastosować inny tryb przeprowadzenia egzaminu, uwzględniając stopień niepełnosprawności oraz specyfikę danego kierunku studiów.

Postępowanie kwalifikacyjne na studia II stopnia, realizowane w językach obcych

Warunkiem ubiegania się o przyjęcie na studia drugiego stopnia danego kierunku jest posiadanie dyplomu ukończenia studiów co najmniej pierwszego stopnia (zawodowych).

Dziekan lub dyrektor szkoły/filii określa wykaz kierunków studiów, których absolwenci mogą ubiegać się

o przyjęcie na studia na danym kierunku w Uniwersytecie. Wykaz ten uwzględnia kierunki, których program studiów zrealizowany przez kandydata, potwierdzony dyplomem będącym podstawą do przyjęcia na studia, zawiera efekty uczenia się zgodne z efektami uczenia się oczekiwanymi od kandydatów na studia na danym kierunku.

Warunkiem ubiegania się o przyjęcie na studia drugiego stopnia danego kierunku jest posiadanie dyplomu ukończenia studiów uprawniającego do kontynuacji kształcenia na studiach drugiego stopnia

w państwie, w którego systemie szkolnictwa wyższego działa uczelnia, która ten dyplom wydała lub dyplomowi uprawniającego do dalszego kształcenia w Polsce na podstawie umowy międzynarodowej. Procedurę uznania zagranicznego dyplomu w celu ubiegania się o przyjęcie na studia drugiego stopnia określają odrębne przepisy.

O przyjęciu na studia decyduje złożenie kompletnego i spełniającego wymagania formalne zestawu dokumentów.



Tu jest 
moje miejsce



STUDIA STACJONARNE

Poziom i czas trwania studiów		Zakres kształcenia		Wydział administrujący
I KIERUNEK ADMINISTRACJA – PROFIL A				
A	Studia pierwszego stopnia – licencjackie	6 sem.	Administracja	Prawa i Administracji tel. 89 524-64-25
B	Studia drugiego stopnia	4 sem.	Administracja	
			Kryminalistyka i nauki pokrewne w postępowaniu karnym	
			Administracja skarbowa	
II KIERUNEK ANALITYKA I ZARZĄDZANIE PUBLICZNE – PROFIL A				
A	Studia pierwszego stopnia – licencjackie	6 sem.	Analityka i zarządzanie publiczne	Nauk Społecznych tel. 89 524-62-64 89 524-62-71
B	Studia drugiego stopnia	4 sem.	Analityka i zarządzanie publiczne	
III KIERUNEK ANALIZA I KREOWANIE TRENDÓW – PROFIL A				
A	Studia pierwszego stopnia – licencjackie	6 sem.	Analiza i kreowanie trendów	Humanistyczny tel. 89 524-63-07
B	Studia drugiego stopnia	4 sem.	Analiza i kreowanie trendów	
IV KIERUNEK ARCHITEKTURA KRAJOBRAZU – PROFIL A				
A	Studia pierwszego stopnia – inżynierskie	7 sem.	Architektura krajobrazu	Rolnictwa i Leśnictwa tel. 89 523-33-16
B	Studia drugiego stopnia	3 sem.	Kształtowanie i ochrona krajobrazu	
V KIERUNEK BEZPIECZEŃSTWO I CERTYFIKACJA ŻYWNOŚCI – PROFIL A				
A	Studia pierwszego stopnia – inżynierskie	7 sem.	Bezpieczeństwo i certyfikacja żywności	Nauki o Żywności tel. 89 523-49-83 89 523-37-10 89 523-34-01
VI KIERUNEK BEZPIECZEŃSTWO NARODOWE – PROFIL A				
A	Studia pierwszego stopnia – licencjackie	6 sem.	Bezpieczeństwo narodowe	Nauk Społecznych tel. 89 524-62-88
B	Studia drugiego stopnia	4 sem.	Bezpieczeństwo w stosunkach międzynarodowych	
			Bezpieczeństwo regionalne i lokalne	

Poziom i czas trwania studiów		Zakres kształcenia		Wydział administrujący
VII	KIERUNEK BEZPIECZEŃSTWO WEWNĘTRZNE – PROFIL P			
A	Studia pierwszego stopnia – licencjackie	6 sem.	Bezpieczeństwo wewnętrzne	Prawa i Administracji tel. 89 524-64-25
B	Studia drugiego stopnia	4 sem.	Bezpieczeństwo wewnętrzne	
VIII	KIERUNEK BIOGOSPODARKA RYBACKA – PROFIL A			
B	Studia drugiego stopnia	3 sem.	Biogospodarka rybacka	Bioinżynierii Zwierząt tel. 89 523-34-05
IX	KIERUNEK BIOLOGIA – PROFIL A			
A	Studia pierwszego stopnia – licencjackie	6 sem.	Biologia stosowana Nauczanie biologii	Biologii i Biotechnologii tel. 89 523-44-48
B	Studia drugiego stopnia	4 sem.	Biologia molekularna Ekspertyzy przyrodnicze Nauczanie biologii	
X	KIERUNEK BIOTECHNOLOGIA – PROFIL A			
A	Studia pierwszego stopnia – inżynierskie	7 sem.	Biotechnologia	Biologii i Biotechnologii tel. 89 523-44-48
B	Studia drugiego stopnia	3 sem.	Biotechnologia farmaceutyczna Biotechnologia przemysłowa Biotechnologia molekularna	
XI	KIERUNEK BUDOWNICTWO – PROFIL A			
A	Studia pierwszego stopnia – inżynierskie	7 sem.	Budownictwo	Geoinżynierii tel. 89 523-39-77
B	Studia drugiego stopnia	3 sem.	Budowle i konstrukcje inżynierskie Budownictwo energooszczędne Inżynieria drogowa	
XII	KIERUNEK CHEMIA – PROFIL P			
A	Studia pierwszego stopnia – licencjackie	6 sem.	Analityka i diagnostyka chemiczna	Rolnictwa i Leśnictwa tel. 89 523-33-16
B	Studia drugiego stopnia	4 sem.	Chemia stosowana – nowe materiały i procesy	



Miejsce, w którym ←
spełniam marzenia

Poziom i czas trwania studiów		Zakres kształcenia		Wydział administrujący
XIII KIERUNEK DIETETYKA – PROFIL P				
A	Studia pierwszego stopnia – licencjackie	6 sem.	Dietetyka	Szkoła Zdrowia Publicznego tel. 89 523-44-24
B	Studia drugiego stopnia	4 sem.	Dietetyka	
XIV KIERUNEK DORADZTWO PODATKOWE – PROFIL A				
A	Studia pierwszego stopnia – licencjackie	6 sem.	Doradztwo podatkowe	Prawa i Administracji tel. 89 524-64-25
XV KIERUNEK DZIENNIKARSTWO I KOMUNIKACJA SPOŁECZNA – PROFIL A				
A	Studia pierwszego stopnia – licencjackie	6 sem.	Dokumentalistyka medialna Nowe media	Humanistyczny tel. 89 524-63-07
B	Studia drugiego stopnia	4 sem.	Komunikacja wizerunkowa Dziennikarstwo radiowo-telewizyjne	
XVI KIERUNEK EDUKACJA ARTYSTYCZNA W ZAKRESIE SZTUKI MUZYCZNEJ – PROFIL A				
A	Studia pierwszego stopnia – licencjackie	6 sem.	Edukacja artystyczna w zakresie sztuki muzycznej	Sztuki tel. 89 527-20-35 89 524-52-25
B	Studia drugiego stopnia	4 sem.	Edukacja muzyczna szkolna Muzyka estradowa	
XVII KIERUNEK EKONOMIA – PROFIL A i P				
A	Studia pierwszego stopnia – licencjackie (profil A)	6 sem.	Ekonomia	Nauk Ekonomicznych tel. 89 523-47-57
B	Studia drugiego stopnia (profil A i P)	4 sem.	Ekonomia menedżerska i doradztwo biznesowe Finanse, bankowość i ubezpieczenia	
XVIII KIERUNEK ENERGETYKA – PROFIL A				
A	Studia pierwszego stopnia – inżynierskie	7 sem.	Energetyka	Nauk Technicznych tel. 89 523-36-23
XIX KIERUNEK FILOLOGIA ANGIELSKA – PROFIL A				
A	Studia pierwszego stopnia – licencjackie	6 sem.	Filologia angielska	Humanistyczny tel. 89 524-63-07
B	Studia drugiego stopnia	4 sem.	Filologia angielska	
XX KIERUNEK FILOLOGIA ANGIELSKA W ZAKRESIE NAUCZANIA JĘZYKA – PROFIL A				
A	Studia pierwszego stopnia – licencjackie	6 sem.	Filologia angielska w zakresie nauczania języka	Humanistyczny tel. 89 524-63-07
B	Studia drugiego stopnia	4 sem.	Filologia angielska w zakresie nauczania języka	

Poziom i czas trwania studiów		Zakres kształcenia		Wydział administrujący
XXI	KIERUNEK FILOLOGIA GERMAŃSKA – PROFIL A			
A	Studia pierwszego stopnia – licencjackie	6 sem.	Filologia germańska	Humanistyczny tel. 89 524-63-07
B	Studia drugiego stopnia	4 sem.	Filologia germańska	
XXII	KIERUNEK FILOLOGIA POLSKA – PROFIL A			
A	Studia pierwszego stopnia – licencjackie	6 sem.	Nauczanie języka polskiego Wiedza o kulturze	Humanistyczny tel. 89 524-63-07
B	Studia drugiego stopnia	4 sem.	Edytorstwo tekstów Nauczanie języka polskiego	
XXIII	KIERUNEK FILOLOGIA ROSYJSKA – PROFIL A			
A	Studia pierwszego stopnia – licencjackie	6 sem.	Filologia rosyjska	Humanistyczny tel. 89 524-63-07
B	Studia drugiego stopnia	4 sem.	Filologia rosyjska	
XXIV	KIERUNEK FILOZOFIA – PROFIL A			
A	Studia pierwszego stopnia – licencjackie	6 sem.	Filozofia	Humanistyczny tel. 89 524-63-07
B	Studia drugiego stopnia	4 sem.	Filozofia	
XXV	KIERUNEK FIZJOTERAPIA – PROFIL P			
A	Jednolite studia magisterskie	10 sem.	Fizjoterapia	Szkoła Zdrowia Publicznego tel. 89 523-44-24
XXVI	KIERUNEK GASTRONOMIA-SZTUKA KULINARNA – PROFIL A			
A	Studia pierwszego stopnia – inżynierskie	7 sem.	Gastronomia – sztuka kulinarna	Nauki o Żywności tel. 89 523-49-83, 523-37-10
B	Studia drugiego stopnia	3 sem.	Gastronomia – sztuka kulinarna	
XXVII	KIERUNEK GEODEZJA I KARTOGRAFIA – PROFIL A			
A	Studia pierwszego stopnia – inżynierskie	7 sem.	Geodezja i geomatyka Geodezja i szacowanie nieruchomości	Geoinżynierii tel. 89 523-39-77
B	Studia drugiego stopnia	3 sem.	Geodezja i geoinformatyka (oferta w języku angielskim) Geodezja i technologie informatyczne Technologie satelitarne w geomatyce	
XXVIII	KIERUNEK GEOINFORMATYKA – PROFIL A			
A	Studia pierwszego stopnia – inżynierskie	7 sem.	Zdalne systemy pomiarowe	Geoinżynierii tel. 89 523-39-77

Poziom i czas trwania studiów			Zakres kształcenia	Wydział administrujący
XXIX KIERUNEK GOSPODARKA PRZESTRZENNA – PROFIL A				
A	Studia pierwszego stopnia – inżynierskie	7 sem.	Doradztwo na rynku nieruchomości Planowanie i inżynieria przestrzenna	Geoinżynierii tel. 89 523-39-77
B	Studia drugiego stopnia	3 sem.	Gospodarowanie przestrzenią i nieruchomościami Zarządzanie przestrzenią	
XXX KIERUNEK HISTORIA – PROFIL A				
A	Studia pierwszego stopnia – licencjackie	6 sem.	Historia Nauczanie historii i wiedzy o społeczeństwie	Humanistyczny tel. 89 524-63-07
B	Studia drugiego stopnia	4 sem.	Archiwistyka i zarządzanie dokumentacją współczesną Nauczanie historii i wiedzy o społeczeństwie	
XXXI KIERUNEK ICHTIOLOGIA I AKWAKULTURA – PROFIL A				
A	Studia pierwszego stopnia – inżynierskie	7 sem.	Ichtiologia i akwakultura	Bioinżynierii Zwierząt tel. 89 523-34-05
XXXII KIERUNEK INFORMATYKA – PROFIL A				
A	Studia pierwszego stopnia – inżynierskie	7 sem.	Data science i artificial intelligence w praktyce Inżynieria systemów informatycznych Informatyka ogólna	Matematyki i Informatyki tel. 89 524-60-33
B	Studia drugiego stopnia	3 sem.	Data Science w praktyce Projektowanie systemów informatycznych i sieci komputerowych	
XXXIII KIERUNEK INTERDYSCYPLINARNE STUDIA STRATEGICZNE – PROFIL A				
B	Studia drugiego stopnia	4 sem.	Interdyscyplinarne studia strategiczne	Humanistyczny tel. 89 524-63-07
XXXIV KIERUNEK INŻYNIERIA ŚRODOWISKA – PROFIL A				
A	Studia pierwszego stopnia – inżynierskie	7 sem.	Inżynieria komunalna Inżynieria środowiskowa (oferta w języku angielskim)	Geoinżynierii tel. 89 523-39-77
B	Studia drugiego stopnia	3 sem.	Biotechnologia (oferta w języku angielskim)	
			Biotechnologia środowiskowa (oferta w języku angielskim)	
			Inżynieria sanitarna i wodna	
			Inżynieria procesowa i ochrona środowiska (oferta w języku angielskim)	

Poziom i czas trwania studiów			Zakres kształcenia	Wydział administrujący
XXXV KIERUNEK INŻYNIERIA W LOGISTYCE – PROFIL P				
A	Studia pierwszego stopnia – inżynierskie	7 sem.	Inżynieria w logistyce	Nauk Technicznych tel. 89 523-36-23
XXXVI KIERUNEK KRYMINOLOGIA – PROFIL A				
A	Studia pierwszego stopnia – licencjackie	6 sem.	Kryminologia	Prawa i Administracji tel. 89 524-64-25
B	Studia drugiego stopnia	4 sem.	Kryminologia	
XXXVII KIERUNEK LEKARSKI – PROFIL A				
C	Jednolite studia magisterskie	12 sem.	Lekarski Lekarski (oferta w języku angielskim)	Lekarski tel. 89 524-61-01
XXXVIII KIERUNEK LEŚNICTWO – PROFIL P				
A	Studia pierwszego stopnia – inżynierskie	7 sem.	Gospodarka leśna	Rolnictwa i Leśnictwa tel. 89 523-33-16
B	Studia drugiego stopnia	3 sem.	Nowe trendy w leśnictwie	
XXXIX KIERUNEK LINGWISTYKA W BIZNESIE – PROFIL A				
A	Studia pierwszego stopnia – licencjackie	6 sem.	Lingwistyka w biznesie	Humanistyczny tel. 89 524-63-07
B	Studia drugiego stopnia	4 sem.	Lingwistyka w biznesie	
XL KIERUNEK LOGISTYKA – PROFIL P				
A	Studia pierwszego stopnia – licencjackie	6 sem.	Logistyka	Nauk Ekonomicznych tel. 89 523-47-57
XLI KIERUNEK LOGOPEDIA – PROFIL A				
A	Studia pierwszego stopnia – licencjackie	6 sem.	Logopedia	Humanistyczny tel. 89 524-63-07
B	Studia drugiego stopnia	4 sem.	Logopedia	
XLII KIERUNEK MATEMATYKA – PROFIL A				
A	Studia pierwszego stopnia – licencjackie	6 sem.	Nauczanie matematyki i informatyki	Matematyki i Informatyki tel. 89 524-60-33
			Matematyka stosowana i analiza danych	
B	Studia drugiego stopnia	4 sem.	Nauczanie matematyki i informatyki	
			Modelowanie matematyczne i analiza danych	

Poziom i czas trwania studiów		Zakres kształcenia		Wydział administrujący
XLIII KIERUNEK MECHANIKA I BUDOWA MASZYN – PROFIL A i P				
A	Studia pierwszego stopnia – inżynierskie (profil A i P)	7 sem.	Mechanika i budowa maszyn	Nauk Technicznych tel. 89 523-36-23
B	Studia drugiego stopnia (profil A)	3 sem.	Eksplotacja i diagnostyka pojazdów i maszyn Inżynierskie zastosowanie komputerów w budowie maszyn	
XLIV KIERUNEK MECHATRONIKA – PROFIL A				
A	Studia pierwszego stopnia – inżynierskie	7 sem.	Mechatronika	Nauk Technicznych tel. 89 523-36-23
B	Studia drugiego stopnia	3 sem.	Mechatronika	
XLV KIERUNEK MIKROBIOLOGIA – PROFIL A				
A	Studia pierwszego stopnia – licencjackie	6 sem.	Mikrobiologia	Biologii i Biotechnologii tel. 89 523-44-48
B	Studia drugiego stopnia	4 sem.	Mikrobiologia	
XLVI KIERUNEK NAUKI O RODZINIE – PROFIL P				
A	Studia pierwszego stopnia – licencjackie	6 sem.	Coaching i tutoring rodzinny Mediacja rodzinna	Teologii tel. 89 523-89-46
B	Studia drugiego stopnia		4 sem.	
XLVII KIERUNEK OCHRONA ŚRODOWISKA – PROFIL A				
A	Studia pierwszego stopnia – inżynierskie	7 sem.	Kształtowanie środowiska	Rolnictwa i Leśnictwa tel. 89 523-33-16
B	Studia drugiego stopnia	3 sem.	Ochrona i kształtowanie środowiska	
XLVIII KIERUNEK ODNAWIALNE ŹRÓDŁA ENERGII – PROFIL A				
B	Studia drugiego stopnia	3 sem.	Odnawialne źródła energii	Rolnictwa i Leśnictwa tel. 89 523-33-16
XLIX KIERUNEK PEDAGOGIKA – PROFIL A				
A	Studia pierwszego stopnia – licencjackie	6 sem.	Animacja kulturalna i coaching społeczny Pedagogika opiekuńczo-wychowawcza z socjoterapią Pedagogika szkolna z terapią pedagogiczną	Nauk Społecznych tel. 89 524-62-64 89 524-62-71
B	Studia drugiego stopnia		4 sem.	

Poziom i czas trwania studiów		Zakres kształcenia		Wydział administrujący
L	KIERUNEK PEDAGOGIKA PRZEDSZKOLNA I WCZESNOSZKOLNA – PROFIL A			
C	Jednolite studia magisterskie	10 sem.	Pedagogika przedszkolna i wczesnoszkolna	Nauk Społecznych tel. 89 524-62-64 89 524-62-71
LI	KIERUNEK PEDAGOGIKA SPECJALNA – PROFIL A			
C	Jednolite studia magisterskie	10 sem.	Edukacja i rehabilitacja osób z niepełnosprawnością intelektualną Edukacja i terapia osób ze spektrum autyzmu Pedagogika resocjalizacyjna	Nauk Społecznych tel. 89 524-62-97
LII	KIERUNEK PIELĘGNIARSTWO – PROFIL P			
A	Studia pierwszego stopnia – licencjackie	6 sem.	Pielęgniarstwo	Szkoła Zdrowia Publicznego tel. 89 523-44-24
B	Studia drugiego stopnia	4 sem.	Pielęgniarstwo	
LIII	KIERUNEK POLITOLOGIA I STOSUNKI MIĘDZYNARODOWE – PROFIL A			
A	Studia pierwszego stopnia – licencjackie	6 sem.	Politologia i stosunki międzynarodowe	Nauk Społecznych tel. 89 524-62-88
B	Studia drugiego stopnia	4 sem.	Politologia i stosunki międzynarodowe	
LIV	KIERUNEK POŁOŻNICTWO – PROFIL P			
A	Studia pierwszego stopnia – licencjackie	6 sem.	Położnictwo	Szkoła Zdrowia Publicznego tel. 89 523-44-24
LV	KIERUNEK PRACA SOCJALNA – PROFIL A			
A	Studia pierwszego stopnia – licencjackie	6 sem.	Praca socjalna	Nauk Społecznych tel. 89 524-62-97
LVI	KIERUNEK PRAWO – PROFIL A			
C	Jednolite studia magisterskie	10 sem.	Prawo	Prawa i Administracji tel. 89 524-64-25
LVII	KIERUNEK PRODUKCJA MUZYCZNA I REALIZACJA DŹWIĘKU – PROFIL A			
A	Studia pierwszego stopnia – licencjackie	6 sem.	Produkcja muzyczna i realizacja dźwięku	Sztuki tel. 89 527-20-35 89 524-52-25
LVIII	KIERUNEK PSYCHOLOGIA – PROFIL P			
C	Jednolite studia magisterskie	10 sem.	Psychologia kliniczna i zdrowia Psychologia wychowawcza i szkolna	Nauk Społecznych tel. 89 524-62-97



UNIWERSYTET
WARSZAWSKI
W OLSZTYNIE

Mój wybór
UWM

#UWM

WETERYN
ARYJNA
GOSPODARSKICH
I KONI

Kontakt
601 800 70

Poziom i czas trwania studiów			Zakres kształcenia	Wydział administrujący
LIX	KIERUNEK RATOWNICTWO MEDYCZNE – PROFIL P			
A	Studia pierwszego stopnia – licencjackie	6 sem.	Ratownictwo medyczne	Szkoła Zdrowia Publicznego tel. 89 523-44-24
LX	KIERUNEK RESOCJALIZACJA Z PENITENCJARYSTYKĄ – PROFIL A			
B	Studia drugiego stopnia	4 sem.	Resocjalizacja z penitencjarystką	Nauk Społecznych tel. 89 524-62-97
LXI	KIERUNEK ROLNICTWO – PROFIL A			
A	Studia pierwszego stopnia – inżynierskie	7 sem.	Agrobiznes Produkcja rolnicza	Rolnictwa i Leśnictwa tel. 89 523-33-16
B	Studia drugiego stopnia	3 sem.	Ochrona roślin Zarządzanie produkcją	
LXII	KIERUNEK SOCJOLOGIA – PROFIL A i P			
A	Studia pierwszego stopnia – licencjackie profil A	6 sem.	Socjologia	Nauk Społecznych tel. 89 524-62-70
B	Studia drugiego stopnia profil P	4 sem.	Socjologia	
LXIII	KIERUNEK SZTUKI WIZUALNE – PROFIL A			
A	Studia pierwszego stopnia – licencjackie	6 sem.	Sztuki wizualne	Sztuki tel. 89 527-20-35 89 524-52-25
B	Studia drugiego stopnia	4 sem.	Sztuki wizualne	
LXIV	KIERUNEK TECHNOLOGIA ŻYWNOŚCI I ŻYWIENIE CZŁOWIEKA – PROFIL A i P			
A	Studia pierwszego stopnia – inżynierskie (profil A i P)	7 sem.	Technologia mięsa Technologia mleczarska Technologia produktów roślinnych Żywienie człowieka	Nauki o Żywności tel. 89 523-49-83 89 523-37-10 89 523-34-01
B	Studia drugiego stopnia (profil A)	3 sem.	Inżynieria żywności (oferta w języku angielskim) Menedżer produktów żywnościowych Technologia żywności Żywienie człowieka	

Poziom i czas trwania studiów		Zakres kształcenia		Wydział administrujący
LXV	KIERUNEK TEOLOGIA PROFIL A			
C	Jednolite studia magisterskie	12 sem.	Formacja kapłańska	Teologii tel. 89 523-89-46
C	Jednolite studia magisterskie	10 sem.	Nauczanie religii Muzyka sakralna	
LXVI	KIERUNEK TURYSTYKA I REKREACJA – PROFIL A			
A	Studia pierwszego stopnia – licencjackie	6 sem.	Turystyka i rekreacja	Geoinżynierii tel. 89 523-39-77
B	Studia drugiego stopnia	4 sem.	Turystyka i rekreacja	
LXVII	KIERUNEK WETERYNARIA – PROFIL A			
C	Jednolite studia magisterskie	11 sem.	Weterynaria Weterynaria (oferta w języku angielskim)	Medycyny Weterynaryjnej tel. 89 523-34-40
LXVIII	KIERUNEK ZARZĄDZANIE – PROFIL A			
A	Studia pierwszego stopnia – licencjackie	6 sem.	Zarządzanie	Nauk Ekonomicznych tel. 89 523-47-57
B	Studia drugiego stopnia	4 sem.	Logistyka	
			Logistyka (oferta w języku angielskim)	
			Marketing i zarządzanie produktem	
			Rachunkowość i zarządzanie finansami	
			Zarządzanie inwestycjami i nieruchomościami	
Zarządzanie biznesem				
Zarządzanie biznesem (oferta w języku angielskim)				
LXIX	KIERUNEK ZARZĄDZANIE I INŻYNIERIA PRODUKCJI – PROFIL P			
A	Studia pierwszego stopnia – inżynierskie	7 sem.	Zarządzanie innowacjami	Nauk Ekonomicznych tel. 89 523-47-57
LXX	KIERUNEK ZOOTECHNIKA – PROFIL A i P			
A	Studia pierwszego stopnia – inżynierskie (profil A i P)	7 sem.	Chów i hodowla zwierząt amatorskich	Bioinżynierii Zwierząt tel. 89 523-34-05
			Hodowla i użytkowanie zwierząt	
			Profilaktyka zootechniczna i rehabilitacja koni	
B	Studia drugiego stopnia (profil A)	3 sem.	Biotechnologia w hodowli zwierząt	
			Hodowla i użytkowanie zwierząt	
			Kształtowanie jakości produktów zwierzęcych	
			Produkcja mieszanek paszowych i doradztwo żywieniowe	

Poziom i czas trwania studiów			Zakres kształcenia	Wydział administrujący
LXXI	KIERUNEK ZWIERZĘTA W REKREACJI, EDUKACJI I TERAPII – PROFIL P			
A	Studia pierwszego stopnia – licencjackie	6 sem.	Zwierzęta w rekreacji, edukacji i terapii	Bioinżynierii Zwierząt tel. 89 523-34-05
B	Studia drugiego stopnia	4 sem.	Zwierzęta w rekreacji, edukacji i terapii	

FILIA W EŁKU

Stopień kształcenia i czas trwania studiów			Zakres kształcenia	Wydział administrujący
I	KIERUNEK ADMINISTRACJA – PROFIL P			
A	Studia pierwszego stopnia – licencjackie	6 sem.	Administracja	Filia w Ełku tel. 87 621 60 76
B	Studia drugiego stopnia	4 sem.	Administracja	
II	KIERUNEK BEZPIECZEŃSTWO WEWNĘTRZNE – PROFIL P			
A	Studia pierwszego stopnia – licencjackie	6 sem.	Bezpieczeństwo wewnętrzne	Filia w Ełku tel. 87 621 60 76
III	KIERUNEK PEDAGOGIKA PRZEDSZKOLNA I WCZESNOSZKOLNA – PROFIL P			
C	Jednolite studia magisterskie	10 sem.	Pedagogika przedszkolna i wczesnoszkolna	Filia w Ełku tel. 87 621 60 76
IV	KIERUNEK PIELĘGNIARSTWO – PROFIL P			
A	Studia pierwszego stopnia – licencjackie	6 sem.	Pielęgniarstwo	Filia w Ełku tel. 87 621 60 76

Legenda:

PROFIL A – profil ogólnoakademicki

PROFIL P – profil praktyczny

STUDIA NIESTACJONARNE

Poziom i czas trwania studiów			Zakres kształcenia	Wydział administrujący
I	KIERUNEK ADMINISTRACJA – PROFIL A			
A	Studia pierwszego stopnia – licencjackie	6 sem.	Administracja	Prawa i Administracji tel. 89 524-64-26
B	Studia drugiego stopnia	4 sem.	Administracja	
			Kryminalistyka i nauki pokrewne w postępowaniu karnym	
			Administracja skarbowa	
II	KIERUNEK BEZPIECZEŃSTWO NARODOWE – PROFIL A			
A	Studia pierwszego stopnia – licencjackie	6 sem.	Bezpieczeństwo narodowe	Nauk Społecznych tel. 89 524-62-88
B	Studia drugiego stopnia	4 sem.	Bezpieczeństwo w stosunkach międzynarodowych Bezpieczeństwo regionalne i lokalne	
III	KIERUNEK BEZPIECZEŃSTWO WEWNĘTRZNE – PROFIL P			
A	Studia pierwszego stopnia – licencjackie	6 sem.	Bezpieczeństwo wewnętrzne	Prawa i Administracji tel. 89 524-64-26
B	Studia drugiego stopnia	4 sem.	Bezpieczeństwo wewnętrzne	
IV	KIERUNEK BUDOWNICTWO – PROFIL A			
A	Studia pierwszego stopnia – inżynierskie	7 sem.	Budownictwo	Geoinżynierii tel. 89 523-39-77
B	Studia drugiego stopnia	3 sem.	Budowle i konstrukcje inżynierskie	
			Budownictwo energooszczędne Inżynieria drogowa	
V	KIERUNEK DORADZTWO PODATKOWE – PROFIL A			
A	Studia pierwszego stopnia – licencjackie	6 sem.	Doradztwo podatkowe	Prawa i Administracji tel. 89 524-64-26
VI	KIERUNEK EKONOMIA – PROFIL A			
A	Studia pierwszego stopnia – licencjackie	6 sem.	Ekonomia	Nauk Ekonomicznych tel. 89 523-44-46
B	Studia drugiego stopnia	4 sem.	Ekonomia menedżerska i doradztwo biznesowe Finanse, bankowość i ubezpieczenia	

Poziom i czas trwania studiów			Zakres kształcenia	Wydział administrujący
VII	KIERUNEK ENERGETYKA – PROFIL A			
A	Studia pierwszego stopnia – inżynierskie	7 sem.	Energetyka	Nauk Technicznych tel. 89 523-36-23
VIII	KIERUNEK FILOLOGIA ANGIELSKA – PROFIL A			
B	Studia drugiego stopnia	4 sem.	Filologia angielska	Humanistyczny tel. 89 524-63-07
IX	KIERUNEK GEODEZJA I KARTOGRAFIA – PROFIL A			
A	Studia pierwszego stopnia – inżynierskie	7 sem.	Geodezja i szacowanie nieruchomości	Geoinżynierii tel. 89 523-39-77
			Geodezja i geomatyka	
B	Studia drugiego stopnia	3 sem.	Geodezja inżynierska	
			Technologie satelitarne w geomatyce	
X	KIERUNEK INFORMATYKA – PROFIL A			
A	Studia pierwszego stopnia – inżynierskie	7 sem.	Informatyka ogólna	Matematyki i Informatyki tel. 89 524-60-33
			Inżynieria systemów informatycznych	
B	Studia drugiego stopnia	3 sem.	Data Science w praktyce	
			Projektowanie systemów informatycznych i sieci komputerowych	
XI	KIERUNEK INŻYNIERIA ŚRODOWISKA – PROFIL A			
B	Studia drugiego stopnia	4 sem.	Inżynieria sanitarna i wodna	Geoinżynierii tel. 89 523-39-77
XII	KIERUNEK INŻYNIERIA W LOGISTYCE – PROFIL P			
A	Studia pierwszego stopnia – inżynierskie	7 sem.	Inżynieria w logistyce	Nauk Technicznych tel. 89 523-36-23
XIII	KIERUNEK KRYMINOLOGIA – PROFIL A			
A	Studia pierwszego stopnia – licencjackie	6 sem.	Kryminologia	Prawa i Administracji tel. 89 524-64-26
B	Studia drugiego stopnia	4 sem.	Kryminologia	
XIV	KIERUNEK LOGISTYKA – PROFIL P			
A	Studia pierwszego stopnia – licencjackie	6 sem.	Logistyka	Nauk Ekonomicznych tel. 89 523-44-46

Poziom i czas trwania studiów			Zakres kształcenia	Wydział administrujący
XV	KIERUNEK MECHATRONIKA – PROFIL A			
A	Studia pierwszego stopnia – inżynierskie	7 sem.	Mechatronika	Nauk Technicznych tel. 89 523-36-23
XVI	KIERUNEK MECHANIKA I BUDOWA MASZYN – PROFIL A			
A	Studia pierwszego stopnia – inżynierskie	7 sem.	Mechanika i budowa maszyn	Nauk Technicznych tel. 89 523-36-23
B	Studia drugiego stopnia	3 sem.	Eksploatacja i diagnostyka pojazdów i maszyn Inżynierskie zastosowanie komputerów w budowie maszyn	
XVII	KIERUNEK PEDAGOGIKA – PROFIL A			
A	Studia pierwszego stopnia – licencjackie	6 sem.	Animacja kulturalna i coaching społeczny Pedagogika opiekuńczo-wychowawcza z socjoterapią Pedagogika szkolna z terapią pedagogiczną	Nauk Społecznych tel. 89 524-62-70 89 524-62-71
B	Studia drugiego stopnia	4 sem.	Pedagogika opiekuńczo-wychowawcza z socjoterapią Pedagogika szkolna z terapią pedagogiczną	
XVIII	KIERUNEK PEDAGOGIKA PRZEDSZKOLNA I WCZESNOSZKOLNA – PROFIL A			
C	Jednolite studia magisterskie	10 sem.	Pedagogika przedszkolna i wczesnoszkolna	Nauk Społecznych tel. 89 524-62-70 89 524-62-71
XIX	KIERUNEK PEDAGOGIKA SPECJALNA – PROFIL A			
C	Jednolite studia magisterskie	10 sem.	Edukacja i rehabilitacja osób z niepełnosprawnością intelektualną Edukacja i terapia osób ze spektrum autyzmu Pedagogika resocjalizacyjna	Nauk Społecznych tel. 89 524-62-70
XX	KIERUNEK PRACA SOCJALNA – PROFIL A			
A	Studia pierwszego stopnia – licencjackie	6 sem.	Praca socjalna	Nauk Społecznych tel. 89 524-62-70
XXI	KIERUNEK PRAWO – PROFIL A			
C	Jednolite studia magisterskie	6 sem.	Prawo	Prawa i Administracji tel. 89 524-64-26

Poziom i czas trwania studiów			Zakres kształcenia	Wydział administrujący
XXII	KIERUNEK RESOCJALIZACJA Z PENITENCJARYSTYKĄ – PROFIL A			
B	Studia drugiego stopnia	4 sem.	Resocjalizacja z penitencjarystyką	Nauk Społecznych tel. 89 524-62-70
XXIII	KIERUNEK ROLNICTWO – PROFIL A			
A	Studia pierwszego stopnia – inżynierskie	7 sem.	Agrobiznes Produkcja rolnicza	Rolnictwa i Leśnictwa tel. 89 523-34-31
B	Studia drugiego stopnia	3 sem.	Ochrona roślin Zarządzanie produkcją	
XXIV	KIERUNEK SOCJOLOGIA – PROFIL P			
B	Studia drugiego stopnia	4 sem.	Socjologia	Nauk Społecznych tel. 89 524-62-70
XXV	KIERUNEK TECHNOLOGIA ŻYWNOSCI I ŻYWIENIE CZŁOWIEKA – PROFIL A			
A	Studia pierwszego stopnia – inżynierskie	7 sem.	Technologia żywności i żywienie człowieka	Nauki o Żywności tel. 89 523-34-01
B	Studia drugiego stopnia	3 sem.	Technologia żywności i żywienie człowieka	89 523-37-10
XXVI	KIERUNEK ZARZĄDZANIE – PROFIL A			
A	Studia pierwszego stopnia – licencyjne	6 sem.	Zarządzanie	Nauk Ekonomicznych tel. 89 523-44-46
B	Studia drugiego stopnia	4 sem.	Logistyka	
			Rachunkowość i zarządzanie finansami	
			Zarządzanie inwestycjami i nieruchomościami	
			Zarządzanie biznesem	
XXVII	KIERUNEK ZARZĄDZANIE I INŻYNIERIA PRODUKCJI – PROFIL P			
A	Studia pierwszego stopnia – inżynierskie	7 sem.	Zarządzanie innowacjami	Nauk Ekonomicznych tel. 89 523-44-46
XXVIII	KIERUNEK ZOOTECHNIKA – PROFIL A			
A	Studia pierwszego stopnia – inżynierskie	7 sem.	Hodowla i użytkowanie zwierząt Hodowla koni i jeździectwo	Bioinżynierii Zwierząt tel. 89 523-36-40
B	Studia drugiego stopnia	3 sem.	Hodowla i użytkowanie zwierząt Produkcja mieszanek paszowych i doradztwo żywieniowe	

Legenda:

PROFIL A – profil ogólnoakademicki

PROFIL P – profil praktyczny

UCHWAŁA Nr 385

**Senatu Uniwersytetu Warmińsko-Mazurskiego w Olsztynie
z dnia 27 czerwca 2023 roku****w sprawie ustalenia warunków, trybu oraz terminu rozpoczęcia i zakończenia rekrutacji
kandydatów na I rok studiów wyższych na rok akademicki 2024/2025**

(ze zmianami wprowadzonymi Uchwałą Nr 453

Senatu Uniwersytetu Warmińsko-Mazurskiego w Olsztynie z dnia 26 stycznia 2024 roku)

Na podstawie art. 28 ust. 1 pkt 10 w zw. z art. 70 ust. 1–5 ustawy z dnia 20 lipca 2018 r. – Prawo o szkolnictwie wyższym i nauce (t.j. Dz. U. z 2023 roku poz. 742, ze zm.) Senat Uniwersytetu Warmińsko-Mazurskiego w Olsztynie ustala warunki, tryb oraz termin rozpoczęcia i zakończenia rekrutacji kandydatów na I rok studiów wyższych na rok akademicki 2024/2025.

§ 1**Postanowienia ogólne**

1. Uniwersytet Warmińsko-Mazurski w Olsztynie, zwany dalej „Uniwersytetem” prowadzi nabór kandydatów na studia: jednolite magisterskie, pierwszego stopnia (licencjackie lub inżynierskie) oraz na studia drugiego stopnia w ramach liczby miejsc ustalonej przez Rektora, zgodnie z ofertą kształcenia dla danej formy studiów (studia stacjonarne i niestacjonarne).
2. Ilekroć w uchwale mówi się o:
 - 1) świadectwie dojrzałości uzyskanym w systemie tzw. „nowej matury”, należy przez to rozu-

mieć dokument wystawiony przez właściwą terytorialnie Okręgową Komisję Egzaminacyjną, na którym wyniki egzaminów maturalnych przedstawiane są w procentach,

- 2) świadectwie dojrzałości uzyskanym w systemie tzw. „starej matury”, należy przez to rozumieć dokument wystawiony przez szkołę, na którym wyniki z przedmiotów i wyniki z egzaminu dojrzałości przedstawiane są w skali ocen 3–5 lub 2–6,
- 3) systemie IRK, należy przez to rozumieć system Internetowej Rejestracji Kandydatów dostępny przez Internet na stronie <https://irk.uwm.edu.pl>.

§ 2**Zasady rejestracji kandydatów na studia**

1. Rejestracja kandydatów na studia prowadzona jest w formie elektronicznej obsługiwanej przez system IRK.
2. Rejestracja kandydata przez system IRK jest niezbędnym warunkiem rozpoczęcia wobec niego procedury kwalifikacyjnej.

3. Rejestrację uznaje się za wiążącą po wypełnieniu następujących warunków:
 - 1) wprowadzeniu przez kandydata wszystkich niezbędnych danych i wyborze kierunku studiów,
 - 2) wniesieniu opłaty rekrutacyjnej za przeprowadzenie postępowania kwalifikacyjnego na wybrane kierunki studiów oraz uzyskaniu przez Uniwersytet potwierdzenia bankowego o wpływie tej opłaty na rachunek bankowy Uniwersytetu,
 - 3) dostarczeniu na wezwanie komisji rekrutacyjnej świadectwa dojrzałości i świadectwa ukończenia szkoły średniej w oryginale lub jego uwierzytelnionej kopii,
 - 4) dostarczeniu do komisji rekrutacyjnej dyplomu IB Matury Międzynarodowej lub dyplomu EB Matury Europejskiej albo zaświadczenia o wynikach (dotyczy kandydatów na studia pierwszego stopnia i jednolite magisterskie posiadających świadectwo dojrzałości IB Matury Międzynarodowej lub EB Matury Europejskiej),
 - 5) dostarczeniu do komisji rekrutacyjnej świadectwa maturalnego uzyskanego za granicą wraz z tłumaczeniem na język polski (dotyczy kandydatów na studia legitymujących się świadectwem maturalnym uzyskanym za granicą),
 - 6) dostarczeniu do komisji rekrutacyjnej świadectwa/dyplomu zawodowego/dyplomu potwierdzającego kwalifikacje w zawodzie technik weterynarii (dotyczy kandydatów na studia ubiegających się o przyjęcie na kierunku weterynaria z tokiem nauczania w języku polskim, posiadających takie kwalifikacje),
 - 7) dostarczeniu do komisji rekrutacyjnej dokumentu potwierdzającego ostateczny wynik studiów pierwszego stopnia (zawodowych) lub magisterskich (drugiego stopnia lub jednolitych magisterskich) – bez wyrównania do pełnej oceny, wg wzoru określonego przez Uniwersytet lub zawierającego niezbędne informacje – takie jak we wzorze określonym przez Uniwersytet (dotyczy kandydatów ubiegających się o przyjęcie na studia drugiego stopnia).
4. W przypadku niezłożenia dokumentów określonych w ust. 3 rejestracja będzie bezskuteczna i nie wywoła żadnych skutków prawnych, a tym samym zarówno rejestracja, jak i wniosek zostaną pozostawione bez rozpoznania, bez odrębnego wezwania do uzupełnienia dokumentów.
5. W przypadku rejestracji na większą liczbę kierunków niż wynika to z wniesionej opłaty rekrutacyjnej, kandydat powinien wyrejestrować się z nieopłaconego kierunku bądź wnieść brakującą opłatę.
6. Kandydat uzupełnia w systemie IRK przedmioty kwalifikacyjne (egzamin) oraz poziom egzaminu (podstawowy, rozszerzony, dwujęzyczny). Na podstawie wprowadzonych danych przeprowadzona będzie kwalifikacja na studia. Wyboru przedmio-

- tów kwalifikacyjnych (egzaminów) spośród przedmiotów wskazanych w kryteriach kwalifikacji dla każdego kierunku, na który kandydat dokonuje rejestracji dokona system IRK, z zachowaniem najkorzystniejszego wyniku dla Kandydata.
7. Kandydat ponosi negatywne konsekwencje błędnego wypełnienia pól formularzy internetowych, ich niewypełnienia lub podania informacji nieprawdziwych.
 8. Kandydat jest zobowiązany do zachowania w tajemnicy hasła dostępu do osobistego konta rejestracyjnego. Uniwersytet nie odpowiada za skutki udostępniania tego hasła osobom trzecim, w szczególności za zmiany zapisów autoryzowane tym hasłem.
 9. Uniwersytet nie ponosi odpowiedzialności za niemożność rejestracji lub dokonania zmian, spowodowane awariami sieci niezależnymi od Uniwersytetu lub okresowym przeciążeniem serwerów.
 10. Osobiste konto rejestracyjne jest jedynym źródłem przekazywania kandydatowi informacji. Oznacza to, że wiadomości umieszczane na osobistym koncie kandydata uznaje się za dostarczone i wiążące.
 11. Uczelnia nie ponosi odpowiedzialności za skutki niezapoznania się kandydata z wiadomościami umieszczonymi na jego osobistym koncie rejestracyjnym.
 12. W systemie IRK prowadzona jest archiwizacja zmian dokonywanych na osobistym koncie rejestracyjnym kandydata, wraz z rejestracją daty kolejnej aktualizacji.
 13. Dopuszcza się zmianę trybu rejestracji i dostarczania dokumentów w przypadku kandydatów ubiegających się o przyjęcie na studia drugiego stopnia, kandydatów ubiegających się o przyjęcie na studia z tokiem nauczania w języku obcym oraz cudzoziemców.
 14. Cudzoziemcy, mogą zostać przyjęci na studia realizowane w języku polskim, jeżeli:
 - 1) ukończyli kurs przygotowawczy do podjęcia kształcenia w języku polskim w jednostkach wyznaczonych przez ministra właściwego do spraw szkolnictwa wyższego, lub
 - 2) posiadają certyfikat znajomości języka polskiego potwierdzający znajomość języka polskiego co najmniej na poziomie biegłości językowej B1, wydany przez Państwową Komisję do spraw Poświadczania Znajomości Języka Polskiego jako Obcego, lub
 - 3) uzyskają w procesie rekrutacji potwierdzenie, że ich stopień znajomości języka polskiego pozwala na podjęcie studiów w języku polskim, lub
 - 4) posiadają świadectwo dojrzałości lub dyplom ukończenia studiów wydany w Polsce, lub
 - 5) ukończyli szkołę ponadpodstawową za granicą, w której zajęcia były prowadzone w języku polskim i udokumentują ten fakt.
 15. Cudzoziemcy, mogą zostać przyjęci na studia realizowane w języku obcym, jeżeli:

- 1) posiadają dokument potwierdzający znajomość języka obcego, w którym będą realizowane studia, na poziomie biegłości językowej co najmniej B2, określony w przepisach wydanych na podstawie art. 47 ustawy z dnia 21 listopada 2008 r. o służbie cywilnej (t.j. Dz. U. z 2022 r. poz. 1691), tj. w załączniku Nr 2 do Rozporządzenia Prezesa Rady Ministrów z dnia 16 grudnia 2009 r. w sprawie sposobu przeprowadzania postępowania kwalifikacyjnego w służbie cywilnej (t.j. Dz. U. z 2021 r., poz. 141, ze zm.), lub
 - 2) posiadają świadectwo, dyplom lub inny dokument potwierdzający ukończenie za granicą szkoły ponadpodstawowej, w której zajęcia były prowadzone w tym samym języku obcym, w którym będą realizowane studia, lub
 - 3) uzyskają w procesie rekrutacji potwierdzenie, że ich przygotowanie oraz stopień znajomości języka obcego pozwalają na podjęcie studiów w tym języku.
16. Rejestracji należy dokonać w terminie określonym w harmonogramie rekrutacji.

§ 3

Zasady rekrutacji na studia jednolite magisterskie oraz pierwszego stopnia dla kandydatów legitymujących się świadectwem dojrzałości uzyskanym w systemie tzw. „nowej matury”

1. Nabór kandydatów na studia następuje na podstawie konkursu (rankingu) sumy % punktów uzyskanych na świadectwie dojrzałości z trzech przedmiotów objętych postępowaniem kwalifikacyjnym, określonych w załącznikach 1A–1C do niniejszej uchwały, z uwzględnieniem zapisów ust. 3–10, z zastrzeżeniem ust. 2.
2. Na kierunek weterynaria (z tokiem nauczania w języku polskim) nabór kandydatów na studia następuje na podstawie konkursu (rankingu) sumy % punktów uzyskanych na świadectwie dojrzałości z dwóch przedmiotów objętych postępowaniem kwalifikacyjnym, określonych w załączniku 1D do niniejszej uchwały, z uwzględnieniem zapisów ust. 7–10.
3. Na kierunku sztuki wizualne postępowanie kwalifikacyjne obejmuje ocenę predyspozycji kandydata oraz konkurs (ranking) sumy % punktów uzyskanych na świadectwie dojrzałości z trzech przedmiotów objętych postępowaniem kwalifikacyjnym, określonych w załączniku 1C do niniejszej uchwały. Do oceny predyspozycji kandydat składa zaklejoną kopertę bądź teczkę, zawierającą 6 zatytułowanych prac w formacie nie mniejszym niż A3 – 3 prace rysunkowe oraz 3 prace malarskie. W celu potwierdzenia autorstwa, prace powinny być podpisane imieniem i nazwiskiem. Tematy prac do wyboru przez kandydata: 1. martwa natura; 2. architektura i wnętrze; 3. pejzaż; 4. mój świat fantazji. Do konkursu (rankingu) sumy % punktów, przystępują wyłącznie kandydaci, których prace złożone do oceny predyspozycji użyły ocenę co najmniej dostateczną.

4. Na kierunku edukacja artystyczna w zakresie sztuki muzycznej postępowanie kwalifikacyjne obejmuje ocenę predyspozycji kandydata – egzaminy praktyczne, tj. sprawdzian umiejętności gry na fortepianie lub innym dowolnie wybranym instrumencie, jak też sprawdzian predyspozycji słuchowych i głosowych oraz konkurs (ranking) sumy % punktów uzyskanych na świadectwie dojrzałości z trzech przedmiotów objętych postępowaniem kwalifikacyjnym, określonych w załączniku 1C do niniejszej uchwały. Do sprawdzianu predyspozycji słuchowych i głosowych przystępują kandydaci, którzy uzyskali co najmniej ocenę dostateczną ze sprawdzianu umiejętności gry na instrumencie. Do konkursu (rankingu) sumy % punktów przystępują wyłącznie kandydaci, którzy z obu egzaminów praktycznych uzyskali oceny co najmniej dostateczne.
5. Na kierunku logopedia postępowanie kwalifikacyjne obejmuje ocenę predyspozycji kandydata – rozmowę kwalifikacyjną oceniającą predyspozycje do wykonywania zawodu logopedy (ocena wymowy i słuchu) oraz konkurs (ranking) sumy % punktów uzyskanych na świadectwie dojrzałości z trzech przedmiotów objętych postępowaniem kwalifikacyjnym, określonych w załączniku 1C do niniejszej uchwały. Do konkursu (rankingu) sumy % punktów, przystępują wyłącznie kandydaci, którzy uzyskają zaliczenie testu predyspozycji.
6. Na kierunku produkcja muzyczna i realizacja dźwięku postępowanie kwalifikacyjne obejmuje ocenę predyspozycji kandydata – test muzyczny obejmujący ocenę wrażliwości muzycznej (poczucie rytmu, wysokości dźwięku, głośności, itp.) oraz umiejętności głosowego odtworzenia fragmentu prostej melodii, a także konkurs (ranking) sumy % punktów uzyskanych na świadectwie dojrzałości z trzech przedmiotów objętych postępowaniem kwalifikacyjnym, określonych w załączniku 1C do niniejszej uchwały. Do konkursu (rankingu) sumy % punktów przystępują wyłącznie kandydaci, którzy uzyskają zaliczenie testu predyspozycji na ocenę co najmniej dostateczną.
7. Dla przedmiotów kwalifikacyjnych określonych dla danego kierunku studiów w załącznikach 1A–1D, z których egzamin maturalny złożony został na poziomie podstawowym z wynikiem co najmniej 30% do obliczenia wyniku punktowego z danego przedmiotu stosuje się zasadę: liczba % uzyskana na poziomie podstawowym jest równa liczbie punktów w kwalifikacji.
8. Dla przedmiotów kwalifikacyjnych określonych dla danego kierunku studiów w załącznikach 1A–1D, z których egzamin maturalny złożony został na poziomie rozszerzonym z wynikiem co najmniej 30% do obliczenia wyniku punktowego z danego przedmiotu stosuje się zasadę: liczbę % uzyskaną na poziomie rozszerzonym mnoży się przez współczynnik 2.

9. Dla przedmiotów kwalifikacyjnych określonych dla danego kierunku studiów w załącznikach 1A–1D, z których egzamin maturalny z danego przedmiotu złożony został na poziomie dwujęzycznym z wynikiem co najmniej 30% do obliczenia wyniku punktowego z danego przedmiotu stosuje się zasadę: liczbę % uzyskaną na poziomie dwujęzycznym mnoży się przez współczynnik 2,3.
10. Kandydatowi na studia do obliczenia sumy % punktów uwzględnia się 0 (zero) % punktów z danego przedmiotu, jeżeli egzamin z tego przedmiotu złożony został na poziomie poniżej 30% lub kandydat nie spełnia kryteriów w zakresie wskazanych w załącznikach przedmiotów, tj. przedmiot nie występuje na świadectwie dojrzałości.
2. Na kierunek weterynaria (z tokiem nauczania w języku polskim) nabór kandydatów następuje na podstawie konkursu (rankingu) średniej ocen uzyskanych na świadectwie dojrzałości z dwóch przedmiotów objętych postępowaniem kwalifikacyjnym, określonych w załączniku 2A do niniejszej uchwały, z uwzględnieniem zapisów ust. 7–11.
3. Na kierunku sztuki wizualne postępowanie kwalifikacyjne obejmuje ocenę predyspozycji kandydata oraz konkurs (ranking) średniej ocen uzyskanych na świadectwie dojrzałości z trzech przedmiotów objętych postępowaniem kwalifikacyjnym, określonych w załączniku 2B do niniejszej uchwały. Do oceny predyspozycji kandydat składa zaklejoną kopertę bądź teczkę, zawierającą 6 zatytułowanych prac w formacie nie mniejszym niż A3 – 3 prace rysunkowe oraz 3 prace malarskie. W celu potwierdzenia autorstwa, prace powinny być podpisane imieniem i nazwiskiem. Tematy prac do wyboru przez kandydata: 1. martwa natura; 2. architektura i wnętrze; 3. pejzaż; 4. mój świat fantazji. Do konkursu (rankingu) średniej ocen, przystępują wyłącznie kandydaci, których prace złożone do oceny predyspozycji uzyskały ocenę co najmniej dostateczną.
4. Na kierunku edukacja artystyczna w zakresie sztuki muzycznej postępowanie kwalifikacyjne obejmuje ocenę predyspozycji kandydata – egzaminy praktyczne, tj. sprawdzian umiejętności gry na fortepianie lub innym dowolnie wybranym instrumencie, jak też sprawdzian

§ 4

Zasady rekrutacji na studia jednolite magisterskie oraz pierwszego stopnia dla kandydatów legitymujących się świadectwem dojrzałości uzyskanym w systemie tzw. „starej matury”

1. Nabór kandydatów na studia następuje na podstawie konkursu (rankingu) średniej ocen uzyskanych na świadectwie dojrzałości lub świadectwie dojrzałości i świadectwie ukończenia szkoły średniej z trzech przedmiotów objętych postępowaniem kwalifikacyjnym, określonych w załącznikach 2A–2B do niniejszej uchwały, z uwzględnieniem zapisów ust. 3–11, z zastrzeżeniem ust. 2.

predyspozycji słuchowych i głosowych oraz konkurs (ranking) średniej ocen uzyskanych na świadectwie dojrzałości z trzech przedmiotów objętych postępowaniem kwalifikacyjnym, określonych w załączniku 2B do niniejszej uchwały. Do sprawdzianu predyspozycji słuchowych i głosowych, przystępują kandydaci, którzy uzyskali co najmniej ocenę dostateczną ze sprawdzianu umiejętności gry na instrumencie. Do konkursu (rankingu) średniej ocen przystępują wyłącznie kandydaci, którzy z obu egzaminów praktycznych uzyskali oceny co najmniej dostateczne.

5. Na kierunku logopedia postępowanie kwalifikacyjne obejmuje ocenę predyspozycji kandydata – rozmowę kwalifikacyjną oceniającą predyspozycje do wykonywania zawodu logopedy (ocena wymowy i słuchu) oraz konkurs (ranking) średniej ocen uzyskanych na świadectwie dojrzałości z trzech przedmiotów objętych postępowaniem kwalifikacyjnym, określonych w załączniku 2B do niniejszej uchwały. Do konkursu (rankingu) średniej ocen, przystępują wyłącznie kandydaci, którzy uzyskają zaliczenie testu predyspozycji.
6. Na kierunku produkcja muzyczna i realizacja dźwięku postępowanie kwalifikacyjne obejmuje ocenę predyspozycji kandydata – test muzyczny obejmujący ocenę wrażliwości muzycznej (poczucie rytmu, wysokości dźwięku, głośności, itp.) oraz umiejętności głosowego odtworzenia fragmentu prostej melodii, a także konkurs (ranking) średniej ocen uzyskanych

na świadectwie dojrzałości z trzech przedmiotów objętych postępowaniem kwalifikacyjnym, określonych w załączniku 2B do niniejszej uchwały. Do konkursu (rankingu) średniej ocen, przystępują wyłącznie kandydaci, którzy uzyskają zaliczenie testu predyspozycji na ocenę co najmniej dostateczną.

7. W przypadku występowania kilku ocen z danego przedmiotu, do obliczania średniej ocen przyjmuje się średnią arytmetyczną wszystkich ocen z tego przedmiotu (końcowej klasyfikacji w szkole średniej oraz uzyskane na egzaminie dojrzałości). W konkursie (rankingu) średniej ocen za priorytetowe uznaje się oceny z przedmiotów kwalifikacyjnych, z których kandydat składał egzamin dojrzałości.
8. Do obliczania średniej ocen na świadectwie dojrzałości i świadectwie ukończenia szkoły średniej (zarówno w tzw. nowej, jak i starej skali ocen) przyjmuje się następujące wartości liczbowe: celujący (6,0), bardzo dobry (5,0), dobry (4,0), dostateczny (3,0), dopuszczający (2,0).
9. W przypadku niewystępowania na świadectwie dojrzałości lub świadectwie ukończenia szkoły średniej oceny z przedmiotu objętego postępowaniem kwalifikacyjnym, do obliczania średniej ocen uwzględnia się 0 (zero) punktów z tego przedmiotu.
10. W konkursie (rankingu) średniej ocen uwzględniany jest wynik ustalony zgodnie z zasadą: średnia ocen, obliczona z uwzględnieniem zapisów ust. 7–9, pomnożona przez współczynnik 100,00.

- Osoby posiadające świadectwo dojrzałości uzyskane w systemie „starej matury” zobowiązane są przedłożyć do celów kwalifikacji kserokopię świadectwa dojrzałości/świadectwa dojrzałości i świadectwa ukończenia szkoły średniej.

§ 5

Zasady rekrutacji na studia jednolite magisterskie oraz pierwszego stopnia dla kandydatów legitymujących się dyplomem IB Matury Międzynarodowej lub dyplomem EB Matury Europejskiej

- Nabór na studia kandydatów legitymujących się dyplomem IB Matury Międzynarodowej następuje na podstawie liczby punktów uzyskanych z egzaminu maturalnego, którego wynik określony na dyplomie IB pomnożony przez współczynnik 13,33, kwalifikuje kandydata w konkursie (rankingu) świadectw dojrzałości.
- Nabór na studia kandydatów legitymujących się dyplomem EB Matury Europejskiej następuje na podstawie liczby punktów uzyskanych z egzaminu maturalnego, którego wynik określony na dyplomie EB pomnożony przez współczynnik 6,0, kwalifikuje kandydata w konkursie (rankingu) świadectw dojrzałości.
- Osoby posiadające dyplom matury IB lub EB zobowiązane są przedłożyć do celów kwalifikacji dyplom lub zaświadczenie o wyniku matury wystawione przez upoważnione organy.

- Osoby posiadające dyplom matury IB lub EB zobowiązane są przystąpić do oceny predyspozycji, na kierunkach wskazanych w załączniku 1C do niniejszej uchwały.

§ 6

Zasady rekrutacji na studia jednolite magisterskie oraz pierwszego stopnia dla laureatów i finalistów olimpiad oraz konkursów stopnia centralnego.

- Laureaci i finaliści wybranych olimpiad oraz konkursów stopnia centralnego mogą być przyjmowani na I rok studiów w Uniwersytecie z pominięciem postępowania kwalifikacyjnego. Wykaz olimpiad oraz konkursów stopnia centralnego, których laureaci i finaliści będą przyjmowani na studia w Uniwersytecie z pominięciem postępowania kwalifikacyjnego określa Senat.
- Podstawą uzyskania uprawnień jest przedłożenie do celów kwalifikacji dokumentu wydanego przez Główny Komitet Olimpiady lub Konkursu, opatrzonego numerem porządkowym, stwierdzającego uzyskaną przez kandydata na studia lokatę (zajęte miejsce) w eliminacjach centralnych oraz status kandydata (laureat lub finalista).

§ 7

Zasady rekrutacji na studia jednolite magisterskie oraz pierwszego stopnia dla kandydatów legitymujących się świadectwem dojrzałości uzyskanym za

granicy, (nie dotyczy kandydatów ubiegających się o przyjęcie na studia na kierunek lekarski z tokiem nauczania w języku angielskim oraz na kierunek weterynaria z tokiem nauczania w języku angielskim).

1. Warunkiem ubiegania się o przyjęcie na studia pierwszego stopnia lub jednolite studia magisterskie danego kierunku jest posiadanie świadectwa dojrzałości uznanego w Polsce na podstawie odrębnych przepisów.
2. Osoby posiadające świadectwo dojrzałości uzyskane za granicą zobowiązane są przedłożyć dodatkowo następujące dokumenty:
 - 1) uwierzytelnienie w formie apostille, jeżeli dokument został wydany przez instytucję działającą w systemie edukacji państwa będącego stroną Konwencji Haskiej z dnia 5 października 1961 r., znoszącej wymóg legalizacji zagranicznych dokumentów urzędowych (Dz. U. z 2005 r., Nr 112, poz. 938),
 - 2) uwierzytelnienie w formie legalizacji, w przypadku świadectw wydanych przez państwa, które nie są stroną Konwencji, o której mowa w pkt. 1,
 - 3) zaświadczenie o nostryfikacji, w przypadku świadectwa dojrzałości wydanego w kraju, z którym Rzeczpospolita Polska nie zawarła umowy o wzajemnym uznawaniu dokumentów o wykształceniu oraz w przypadku dokumentu z kraju, z którym Rzeczpospolita Polska zawarła ww. umowę, ale dokument ten nie jest nią objęty,
 - 4) tłumaczenie na język polski świadectwa oraz uwierzytelnienia, jeżeli zostało sporządzone w języku obcym,
 - 5) decyzję kuratora oświaty o uznaniu świadectwa – w przypadku prowadzenia takiego postępowania,
 - 6) zaświadczenie potwierdzające, że uzyskane poza granicami Polski świadectwo uprawnia do ubiegania się o przyjęcie na studia wyższe w państwie, w którego systemie edukacji zostało wydane, o ile na świadectwie nie widnieje taka adnotacja, wraz z tłumaczeniem tego dokumentu,
 - 7) zaświadczenie o wynikach egzaminu maturalnego z poszczególnych przedmiotów, suplement obejmujący przedmioty wraz z uzyskanymi ocenami (jeżeli nie są wskazane na świadectwie lub innym dokumencie uzyskanym za granicą), wraz z tłumaczeniem tego dokumentu,
 - 8) dokument przedstawiający obowiązującą skalę ocen (jeżeli nie jest ona wskazana na świadectwie lub innym dokumencie uzyskanym za granicą), potwierdzony przez szkołę, którą ukończył kandydat bądź uprawniony do tego urząd, wraz z tłumaczeniem tego dokumentu.
3. Nabór na studia kandydatów legitymujących się świadectwem dojrzałości uzyskanym za granicą, następuje na podstawie konkursu (rankingu) sumy punktów uzyskanych na świadectwie dojrzałości z trzech przedmiotów objętych postępowaniem

kwalifikacyjnym, określonych odpowiednio jak w załącznikach 1A–1C, przeliczonych zgodnie z załącznikiem 3 do uchwały oraz oceny predyspozycji kandydata – na kierunkach wskazanych w załączniku 1C do niniejszej uchwały, z zastrzeżeniem ust. 4.

4. Na kierunek weterynaria (z tokiem nauczania w języku polskim) nabór na studia kandydatów legitymujących się świadectwem dojrzałości uzyskany za granicą, następuje na podstawie konkursu (rankingu) sumy punktów uzyskanych na świadectwie dojrzałości z dwóch przedmiotów objętych postępowaniem kwalifikacyjnym, określonych odpowiednio jak w załączniku 1D, przeliczonych zgodnie z załącznikiem 3 do uchwały.
5. Punktacji przedmiotowej ze świadectwa dojrzałości w skali nieporównywalnej do zamieszczonych w załączniku 3 do uchwały, nie przelicza się. Oznacza to, że kandydat nie może być bezpośrednio kwalifikowany w konkursie świadectw dojrzałości, lecz:
 - 1) w ramach rekrutacji jednoczesnej obejmującej konkurs świadectw dojrzałości – zobowiązany jest przystąpić do egzaminu wstępnego ustnego z dwóch przedmiotów:
 - a) na kierunkach: architektura krajobrazu, bezpieczeństwo i certyfikacja żywności, biologia, biotechnologia, chemia, dietetyka, fizjoterapia, gastronomia – sztuka kulinarna, ichtiologia i akwakultura, leśnictwo, mikrobiologia, ochrona środowiska, pielę-

gniarstwo, połoźnictwo, ratownictwo medyczne, rolnictwo, technologia żywności i żywienie człowieka, weterynaria (z tokiem nauczania w języku polskim), zootechnika, zwierzęta w rekreacji, edukacji i terapii – przedmioty: biologia i jeden przedmiot do wyboru – chemia albo matematyka,

- b) na kierunku lekarskim (z tokiem nauczania w języku polskim) – przedmioty: biologia i jeden przedmiot do wyboru – chemia albo fizyka albo matematyka,
- c) na kierunkach: budownictwo, energetyka, geodezja i kartografia, geoinformatyka, gospodarka przestrzenna, informatyka, inżynieria środowiska, inżynieria w logistyce, matematyka, mechanika i budowa maszyn, mechatronika, zarządzanie i inżynieria produkcji – przedmioty: matematyka i fizyka,
- d) na kierunkach: administracja, analityka i zarządzanie publiczne, analiza i kreowanie trendów, bezpieczeństwo narodowe, bezpieczeństwo wewnętrzne, doradztwo podatkowe, dziennikarstwo i komunikacja społeczna, ekonomia, filozofia, historia, kryminologia, lingwistyka w biznesie, logistyka, nauki o rodzinie, pedagogika, pedagogika przedszkolna i wczesnoszkolna, pedagogika specjalna, politologia

- i stosunki międzynarodowe, praca socjalna, prawo, socjologia, teologia, turystyka i rekreacja, zarządzanie – przedmioty: geografia i jeden przedmiot do wyboru – historia albo wiedza o społeczeństwie,
- e) na kierunku filologia polska – przedmioty: język polski i historia,
- f) na kierunkach: filologia angielska, filologia angielska w zakresie nauczania języka – przedmioty: język polski i język angielski,
- g) na kierunku filologia germańska – przedmioty: język polski i język niemiecki,
- h) na kierunku filologia rosyjska – przedmioty: język polski i język rosyjski,
- i) na kierunku psychologia – przedmioty: język polski i jeden przedmiot do wyboru – matematyka albo biologia albo chemia albo wiedza o społeczeństwie albo historia,
- 2) w ramach rekrutacji dwuczęściowej musi przystąpić do oceny predyspozycji oraz do egzaminu wstępnego ustnego z dwóch przedmiotów:
- a) na kierunku edukacja artystyczna w zakresie sztuki muzycznej – przedmioty: historia i język polski,
- b) na kierunku sztuki wizualne – przedmioty: historia i język polski,
- c) na kierunku logopedia – przedmioty: biologia i jeden przedmiot do wyboru – historia albo wiedza o społeczeństwie,
- d) na kierunku produkcja muzyczna i realizacja dźwięku – przedmioty: matematyka albo fizyka oraz geografia albo chemia.
6. Egzaminy oceniane są w skali 1–6.
 7. Egzamin zostaje uznany za pozytywny w przypadku, gdy kandydat uzyska z obu przedmiotów ocenę co najmniej dopuszczającą.
 8. Jako trzeci przedmiot uznaje się język obcy z oceną 6,0 (celujący) – język kraju, w którym kandydat uzyskał świadectwo dojrzałości (nie dotyczy kierunku weterynaria z tokiem nauczania w języku polskim).
 9. Uzyskana średnia ocen pomnożona przez współczynnik 100,00 kwalifikuje kandydata w konkursie (rankingu) świadectw dojrzałości.
 10. W postępowaniu kwalifikacyjnym na studia z tokiem nauczania w języku angielskim egzamin może zostać przeprowadzony w języku angielskim.
 11. Egzamin może zostać przeprowadzony z wykorzystaniem technologii informatycznych, w sposób zapewniający kontrolę przebiegu egzaminu oraz samodzielność pracy kandydata.
 12. W przypadku, gdy o przyjęcie na studia ubiega się osoba z niepełnosprawnością, Komisja Egzaminacyjna w uzgodnieniu z Przewodniczącym Komisji Rekrutacyjnej może, na wniosek kandydata, zastosować inny tryb przeprowadzenia egzaminu, uwzględniając stopień niepełnosprawności oraz specyfikę danego kierunku studiów.

§ 8

1. W postępowaniu kwalifikacyjnym nie uwzględnia się przedmiotów fakultatywnych i nadobowiązkowych, certyfikatów językowych oraz przedmiotów etyka/religia.
2. W przypadku, gdy liczba kandydatów zakwalifikowana na dany kierunek studiów przekroczy określoną liczbę miejsc, dodatkowym kryterium kwalifikacji jest średnia ocen uzyskanych na świadectwie dojrzałości (średnia arytmetyczna ze wszystkich ocen na świadectwie dojrzałości – wyniki końcowej kwalifikacji oraz oceny na egzaminie dojrzałości) – dla kandydatów posiadających świadectwo dojrzałości uzyskane w systemie „starej matury” lub średnia ocen uzyskanych na świadectwie ukończenia szkoły średniej (dla kandydatów posiadających świadectwo dojrzałości uzyskane w systemie „nowej matury” oraz dla kandydatów posiadających dyplom IB Matury Międzynarodowej lub dyplom EB Matury Europejskiej), z uwzględnieniem przepisów określonych w ust. 1 niniejszego paragrafu oraz §3 i §4 uchwały.
3. Każdą pracę kandydata przy ocenie predyspozycji oceniają co najmniej dwaj nauczyciele akademicki, specjaliści z danej dziedziny. Uwagi do pracy zapisywane są na protokole oceny, który przekazywany jest komisji rekrutacyjnej. W przypadku niezgodności opinii osób oceniających prace kandydata, ostateczną ocenę stanowi średnia ocen składowych.
4. Każda praca oceniana jest oddzielnie.
5. Wyniki oceny predyspozycji kandydata oceniane są w skali 2–5, z wyłączeniem rozmowy kwalifikacyjnej na kierunku logopedia, gdzie ocenę predyspozycji uznaje się za zaliczoną albo niezaliczoną.
6. Za pozytywny wynik oceny predyspozycji kandydata uznaje się ocenę min. 3,0 (dostateczny).
7. Na kierunku sztuki wizualne prace złożone do oceny predyspozycji oceniane są odrębnie – tj. prace rysunkowe oraz prace malarskie. Do kwalifikacji oceny przelicza się na punkty, przyjmując następujący przelicznik: ocena 5,0 (bardzo dobry) – 500 punktów, ocena 4,5 (dobry plus) – 450 punktów, ocena 4,0 (dobry) – 400 punktów, ocena 3,5 (dostateczny plus) – 350 punktów, ocena 3,0 (dostateczny) – 300 punktów.

§ 9

1. Terminy egzaminów wstępnych, oceny predyspozycji kandydata oraz terminy ogłoszenia wyników postępowania kwalifikacyjnego określa harmonogram rekrutacji.
2. Do przeprowadzenia oceny predyspozycji kandydata uprawnieni są wyznaczeni przez dziekana nauczyciele akademicki.
8. Na kierunku edukacja artystyczna w zakresie sztuki muzycznej egzaminy praktyczne, tj. sprawdzian umiejętności gry na fortepianie lub innym dowolnie wybranym instrumencie, jak też sprawdzian predyspozycji słuchowych i głosowych oceniane są odrębnie. Do kwalifikacji oceny przelicza się na

punkty, przyjmując następujący przelicznik: ocena 5,0 (bardzo dobry) – 500 punktów, ocena 4,5 (dobry plus) – 450 punktów, ocena 4,0 (dobry) – 400 punktów, ocena 3,5 (dostateczny plus) – 350 punktów, ocena 3,0 (dostateczny) – 300 punktów.

9. Na kierunku produkcja muzyczna i realizacja dźwięku ocenę z testu muzycznego do kwalifikacji przelicza się na punkty. Przyjmuje się następujący przelicznik: ocena 5,0 (bardzo dobry) – 500 punktów, ocena 4,5 (dobry plus) – 450 punktów, ocena 4,0 (dobry) – 400 punktów, ocena 3,5 (dostateczny plus) – 350 punktów, ocena 3,0 (dostateczny) – 300 punktów.
10. W przypadku, gdy o przyjęcie na studia ubiega się osoba z niepełnosprawnością, Komisja Egzaminacyjna w uzgodnieniu z Przewodniczącym Komisji Rekrutacyjnej może, na wniosek kandydata, zastosować inny tryb przeprowadzenia egzaminu, uwzględniając stopień niepełnosprawności oraz specyfikę danego kierunku studiów.

§ 10

Tryb postępowania kwalifikacyjnego na studia pierwszego stopnia i jednolite magisterskie

1. Rekrutację jednoczęściową (konkurs – ranking) i dwuczęściową (ocenę predyspozycji kandydata oraz konkurs – ranking) wyznacza postępowanie obejmujące zasady określone w §2 – §9.
2. W kwalifikacji na studia oblicza się indywidualny wynik kandydata, stanowiący sumę:
 - 1) punktów uzyskanych z przedmiotów objętych postępowaniem kwalifikacyjnym wskazanych podczas rejestracji na studia, z uwzględnieniem załączników 1 – 3 do niniejszej uchwały, obliczonych na podstawie przepisów określonych w §2 – §8,
 - 2) punktów uzyskanych z oceny predyspozycji kandydata na kierunkach: edukacja artystyczna w zakresie sztuki muzycznej, produkcja muzyczna i realizacja dźwięku, sztuki wizualne, i przeliczonych zgodnie z §9 ust. 7–9,
 - 3) dodatkowych 50 punktów, przyznawanych kandydatom na kierunek weterynaria (z tokiem nauczania w języku polskim), którzy legitymują się świadectwem/dyplomem zawodowym/dyplomem potwierdzającym kwalifikację w zawodzie technik weterynarii.
3. Po zakończeniu kwalifikacji kandydatów komisja rekrutacyjna sporządza rankingową listę kandydatów oraz listę kandydatów zakwalifikowanych do przyjęcia na I rok studiów, w ramach ustalonej liczby miejsc.
4. W przypadku niewystarczającej liczby kandydatów Uniwersytet zastrzega sobie prawo do nieuruchomienia kierunku studiów. W takim przypadku, na wniosek kandydata, opłata rekrutacyjna podlega zwrotowi lub w ramach tej opłaty kandydat może ubiegać się o przyjęcie na inny kierunek studiów, na którym pozostały wolne miejsca.

§ 11

1. Kandydaci zakwalifikowani na studia pierwszego stopnia i jednolite magisterskie zobowiązani są do potwierdzenia zamiaru studiowania poprzez dostarczenie wymaganych dokumentów:
 - 1) podania o przyjęcie na studia (na wydruku z systemu IRK) opatrzonego własnoręcznym podpisem,
 - 2) kserokopii świadectwa dojrzałości albo świadectwa dojrzałości i zaświadczenia o wynikach egzaminu maturalnego z poszczególnych przedmiotów, o których mowa w ustawie z dnia 7 września 1991 r. o systemie oświaty (oryginał do wglądu), a w przypadku dokumentów sporządzonych w języku obcym – tłumaczeniem na język polski,
 - 3) fotografii o wymiarach 35 x 45mm, na jasnym tle, zgodne z wymaganiami stosowanymi przy wydawaniu dowodów osobistych, opisaną na odwrocie imieniem (imionami) i nazwiskiem oraz numerem IRK ID,
 - 4) Kandydaci zakwalifikowani na studia realizowane w językach obcych zobowiązani do dostarczenia dodatkowo potwierdzenia posiadania polisy ubezpieczeniowej na wypadek choroby lub następstw nieszczęśliwych wypadków na okres kształcenia w Polsce lub Europejskiej Karty Ubezpieczenia Zdrowotnego lub potwierdzenie przystąpienia do ubezpieczenia w Narodowym Funduszu Zdrowia.

2. Wymagane dokumenty należy złożyć w terminie określonym w harmonogramie rekrutacji.
3. Niedostarczenie w wyznaczonym terminie wymaganych dokumentów oznacza rezygnację ze studiów i powoduje skreślenie kandydata z listy osób kwalifikowanych do przyjęcia na I rok studiów danego kierunku bez odrębnego wezwania do uzupełnienia dokumentów.
4. Rektor może zdecydować o zmianie trybu składania dokumentów w przypadku wprowadzenia stanu nadzwyczajnego, ogłoszenia zagrożenia epidemicznego lub epidemii.
5. Kandydat wpisany na listę studentów studiów niestacjonarnych zobowiązany jest do podpisania umowy o warunkach pobierania opłat za świadczone usługi edukacyjne.

§ 12

Zasady naboru na studia jednolite magisterskie na kierunku lekarski z tokiem nauczania w języku angielskim

1. Studia są odpłatne. Wysokość obowiązujących w danym roku opłat określana jest zarządzeniem Rektora.
2. Zasady rejestracji kandydatów określa § 2 niniejszej uchwały z zastrzeżeniem, że wymagane dokumenty muszą być dostarczone wraz z tłumaczeniem na język polski lub język angielski.
3. Kandydaci posiadający świadectwo dojrzałości uzyskane za granicą zobowiązani są przedłożyć dodatkowo następujące dokumenty:

- 1) świadectwo dojrzałości lub dokument (dyplom) potwierdzający możliwość podjęcia studiów na uczelniach wyższych w kraju, w którym wydano świadectwo dojrzałości (dyplom),
 - 2) uwierzytelnienie w formie apostille, jeżeli dokument został wydany przez instytucję działającą w systemie edukacji państwa będącego stroną Konwencji Haskiej z dnia 5 października 1961 r., znoszącej wymóg legalizacji zagranicznych dokumentów urzędowych (Dz. U. z 2005 r., Nr 112, poz. 938),
 - 3) uwierzytelnienie w formie legalizacji, w przypadku świadectw wydanych przez państwa, które nie są stroną Konwencji, o której mowa w pkt. 2,
 - 4) zaświadczenie o nostryfikacji, w przypadku świadectwa dojrzałości wydanego w kraju, z którym Rzeczpospolita Polska nie zawarła umowy o wzajemnym uznawaniu dokumentów o wykształceniu oraz w przypadku dokumentu z kraju, z którym Rzeczpospolita Polska zawarła ww. umowę, ale dokument ten nie jest nią objęty,
 - 5) tłumaczenie na język polski lub język angielski świadectwa oraz uwierzytelnienia, jeżeli zostało sporządzone w języku obcym,
 - 6) decyzję kuratora oświaty o uznaniu świadectwa – w przypadku prowadzenia takiego postępowania,
 - 7) zaświadczenie potwierdzające, że uzyskane poza granicami Polski świadectwo uprawnia do ubiegania się o przyjęcie na studia wyższe w państwie, w którego systemie edukacji zostało wydane, o ile na świadectwie nie widnieje taka adnotacja, wraz z tłumaczeniem tego dokumentu,
 - 8) zaświadczenie o wynikach egzaminu maturalnego z poszczególnych przedmiotów, suplement obejmujący przedmioty wraz z uzyskanymi ocenami (jeżeli nie są wskazane na świadectwie lub innym dokumencie uzyskanym za granicą), wraz z tłumaczeniem tego dokumentu,
 - 9) dokument przedstawiający obowiązującą skalę ocen (jeżeli nie jest ona wskazana na świadectwie lub innym dokumencie uzyskanym za granicą), potwierdzony przez szkołę, którą ukończył kandydat bądź uprawniony do tego urząd, wraz z tłumaczeniem tego dokumentu.
4. Zasady rekrutacji na studia:
- 1) Nabór na studia kandydatów legitymujący się polskim świadectwem dojrzałości uzyskanym w systemie „nowej matury” następuje na podstawie konkursu (rankingu) sumy punktów uzyskanych w części pisemnej egzaminu maturalnego z trzech przedmiotów objętych postępowaniem kwalifikacyjnym:
 - a) z języka angielskiego – na poziomie podstawowym, rozszerzonym lub dwujęzycznym, z wynikiem co najmniej 30%,

- b) z biologii – na poziomie rozszerzonym lub dwujęzycznym, z wynikiem co najmniej 30%,
- c) z jednego przedmiotu do wyboru: chemia, fizyka lub matematyka – na poziomie rozszerzonym lub dwujęzycznym z wynikiem co najmniej 30%, z zachowaniem zasady obliczania punktów odpowiednio jak w §3 ust. 7–10, z zastrzeżeniem, że do postępowania kwalifikacyjnego mogą przystąpić wyłącznie kandydaci spełniający kryteria w zakresie wskazanych przedmiotów, tj. przedmiot występuje na świadectwie dojrzałości.
- 2) Nabór na studia kandydatów legitymujących się polskim świadectwem dojrzałości uzyskanym w systemie „starej matury” – określa §4, z uwzględnieniem załącznika 2A. Do postępowania kwalifikacyjnego mogą przystąpić wyłącznie kandydaci spełniający kryteria w zakresie wskazanych przedmiotów, tj. przedmiot występuje na świadectwie dojrzałości.
- 3) Nabór na studia kandydatów legitymujących się dyplomem IB Matury Międzynarodowej lub dyplomem EB Matury Europejskiej – określa §5 niniejszej uchwały, z zastrzeżeniem, że warunkiem przystąpienia do kwalifikacji jest posiadanie na dyplomie trzech przedmiotów objętych postępowaniem kwalifikacyjnym, określonych w załączniku 2A.
- 4) Nabór na studia kandydatów legitymujących się świadectwem dojrzałości uzyskanym za granicą, następuje na podstawie postępowania dwuetapowego – egzaminu kompetencyjnego ze znajomości terminologii medycznej w języku angielskim z zakresu biologii oraz do wyboru chemii lub fizyki oraz konkursu (rankingu) sumy punktów uzyskanych na świadectwie dojrzałości z trzech przedmiotów objętych postępowaniem kwalifikacyjnym (przeliczonych zgodnie z załącznikiem 3 do uchwały), tj.:
- a) przedmiot obowiązkowy biologia,
- b) dwa przedmioty do wyboru: chemia, matematyka, fizyka, język angielski.
- Do konkursu (rankingu) sumy % punktów przystępują wyłącznie kandydaci, którzy z egzaminu kompetencyjnego uzyskali ocenę co najmniej dopuszczającą. Egzamin jest oceniany w skali 1–6. Uzyskana ocena pomnożona jest przez współczynnik 100,00. Ostateczny wynik kwalifikacji stanowi średnia punktów uzyskanych w obydwu etapach.
- 5) Nabór na studia kandydatów, którzy nie wcześniej niż w 2021 roku złożyli z wynikiem pozytywnym test egzaminacyjny MCAT (Medical College Admission Test) następuje na podstawie wyników punktowych egzaminu.

- 6) Nabór na studia kandydatów, którzy nie wcześniej niż w 2021 roku złożyli z wynikiem pozytywnym test egzaminacyjny GAMSAT (The Graduate Medical School Admission Test) następuje na podstawie wyników punktowych egzaminu.
 - 7) Nabór na studia kandydatów, którzy nie wcześniej niż w 2021 roku złożyli z wynikiem pozytywnym test egzaminacyjny UKCAT (UK Clinical Aptitude Test) następuje na podstawie wyników punktowych egzaminu.
 - 8) Nabór na studia kandydatów, którzy nie wcześniej niż w 2021 roku złożyli z wynikiem pozytywnym test egzaminacyjny NEET (National Eligibility Cum Entrance Test) następuje na podstawie wyników punktowych egzaminu.
 - 9) Nabór na studia kandydatów, którzy nie wcześniej niż w 2021 roku złożyli z wynikiem pozytywnym egzamin wstępny/egzamin kompetencyjny realizowany przez Uniwersytet Warmińsko-Mazurski w Olsztynie następuje na podstawie wyników punktowych egzaminu.
5. Terminy egzaminów kompetencyjnych oraz terminy ogłoszenia wyników postępowania kwalifikacyjnego określa harmonogram rekrutacji.
 6. Podstawą kwalifikacji kandydatów jest wynik postępowania rekrutacyjnego wyrażony w punktach % możliwych do uzyskania dla danego kryterium (system „nowa matura”, system „stara matura”, dyplom IB, dyplom EB, egzaminy kompetencyjne, test MCAT, GAMSAT, UKCAT, NEET, egzaminy wstępne). Na podstawie wyników sporządzana jest rankingowa lista kandydatów.
 7. Kandydaci zakwalifikowani na studia zobowiązani są do potwierdzenia zamiaru studiowania poprzez dostarczenie wymaganych dokumentów:
 - 1) podania o przyjęcie na studia (na wydruku z systemu IRK) opatrzonego własnoręcznym podpisem,
 - 2) kserokopii świadectwa dojrzałości albo świadectwa dojrzałości i zaświadczenia o wynikach egzaminu maturalnego z poszczególnych przedmiotów, o których mowa w ustawie z dnia 7 września 1991 r. o systemie oświaty (oryginał do wglądu), a w przypadku dokumentów sporządzonych w języku obcym – tłumaczeniem na język polski lub język angielski,
 - 3) fotografii o wymiarach 35 x 45mm, na jasnym tle, zgodne z wymaganiami stosowanymi przy wydawaniu dowodów osobistych, opisaną na odwrocie imieniem (imionami) i nazwiskiem oraz numerem IRK ID,
 - 4) dowód wniesienia opłaty czesnego za pierwszy semestr,
 - 5) podpisane 2 egzemplarze umowy za usługi edukacyjne,
 - 6) podpisane i uzupełnione oświadczenia,
 - 7) kserokopia wizy/karty pobytu (należy dostarczyć po przyjęciu na studia przed rozpoczęciem roku akademickiego),

- 8) potwierdzenie posiadania polisy ubezpieczeniowej na wypadek choroby lub następstw nieszczęśliwych wypadków na okres kształcenia w Polsce lub Europejskiej Karty Ubezpieczenia Zdrowotnego lub potwierdzenie przystąpienia do ubezpieczenia w Narodowym Funduszu Zdrowia (należy dostarczyć po przyjęciu na studia przed rozpoczęciem roku akademickiego),
 - 9) zaświadczenie lekarskie (należy dostarczyć po przyjęciu na studia przed rozpoczęciem roku akademickiego).
8. Wymagane dokumenty należy złożyć w terminie określonym w harmonogramie rekrutacji. Niedostarczenie w wyznaczonym terminie wymaganych dokumentów oznacza rezygnację ze studiów i powoduje skreślenie kandydata z listy osób kwalifikowanych do przyjęcia na I rok studiów bez odrębnego wezwania do uzupełnienia dokumentów.
 9. Egzaminy wstępne mogą zostać przeprowadzone z wykorzystaniem technologii informatycznych, w sposób zapewniający kontrolę przebiegu egzaminu oraz samodzielność pracy kandydata.
 10. Rektor może zdecydować o zmianie trybu składania dokumentów w przypadku wprowadzenia stanu nadzwyczajnego, ogłoszenia zagrożenia epidemicznego lub epidemii.

§ 13

Zasady naboru na studia jednolite magisterskie na kierunek weterynaria z tokiem nauczania w języku angielskim

1. Studia są odpłatne. Wysokość obowiązujących w danym roku opłat określana jest zarządzeniem Rektora.
2. Od kandydatów ubiegających się o przyjęcie na studia wymagane są następujące dokumenty:
 - 1) podanie na ustalonym formularzu,
 - 2) świadectwo dojrzałości lub dokument (dyplom) potwierdzający możliwość podjęcia studiów na uczelniach wyższych w kraju, w którym wydano świadectwo dojrzałości (dyplom), zalegalizowane lub z apostille oraz jego tłumaczenie na język angielski lub polski (dotyczy świadectw wystawionych w językach innych niż angielski i polski),
 - 3) dwie fotografie o wymiarach 35 x 45 mm, na jasnym tle, zgodne z wymaganiami stosowanymi przy wydawaniu dowodów osobistych lub paszportów, opisane na odwrocie imieniem (imionami) i nazwiskiem oraz fotografię w formie elektronicznej (format JPG) na płycie CD,
 - 4) dowód wniesienia opłaty rekrutacyjnej (dotyczy kandydatów posiadających obywatelstwo polskie), dowód wniesienia opłaty wpisowej (dotyczy kandydatów legitymujących się obywatelstwem innym niż polskie).

3. Od kandydatów legitymujących się obywatelstwem innym niż polskie wymagane są dodatkowe, następujące dokumenty:
 - 1) potwierdzenie posiadania polisy ubezpieczeniowej na wypadek choroby lub następstw nieszczęśliwych wypadków na okres kształcenia w Polsce lub Europejskiej Karty Ubezpieczenia Zdrowotnego lub potwierdzenie przystąpienia do ubezpieczenia w Narodowym Funduszu Zdrowia,
 - 2) potwierdzenie znajomości języka angielskiego.
4. Formularz podania dostępny jest na stronie internetowej Uniwersytetu. Po wypełnieniu formularza i podpisaniu, dokument należy dostarczyć do Uniwersytetu wraz z pozostałymi ww. dokumentami aplikacyjnymi, w terminie określonym w harmonogramie rekrutacji. Terminem decydującym jest data ich wpływu do Uniwersytetu, a nie data stempla pocztowego.
5. Zasady rekrutacji na studia:
 - 1) kandydatów legitymujących się polskim świadectwem dojrzałości uzyskanym w systemie „nowej matury” – określa §3, z uwzględnieniem załącznika 1D,
 - 2) kandydatów legitymujących się polskim świadectwem dojrzałości uzyskanym w systemie „starej matury” – określa §4, z uwzględnieniem załącznika 2A,
 - 3) kandydatów legitymujących się dyplomem IB Matury Międzynarodowej lub dyplomem EB Matury Europejskiej – określa § 5, z zastrzeżeniem, że warunkiem przystąpienia do kwalifikacji jest posiadanie na dyplomie dwóch przedmiotów objętych postępowaniem kwalifikacyjnym, określonych w załączniku 1D,
 - 4) kandydatów legitymujących się świadectwem dojrzałości uzyskanym za granicą, obowiązującym egzaminy wstępne przeprowadzane w języku angielskim. Egzamin obejmuje terminologię z dwóch przedmiotów – należy dokonać wyboru z przedstawionych poniżej:
 - biologia,
 - chemia,
 - fizyka,
 - matematyka.
 6. Egzaminy oceniane są w skali procentowej. Egzamin zostaje uznany za pozytywny w przypadku, gdy kandydat uzyska z obu przedmiotów wynik minimum 30%. Uzyskana średnia z wyników egzaminu jest wynikiem kwalifikującym kandydata.
 7. Egzaminy mogą być organizowane przez firmy rekruterskie poza siedzibą Uniwersytetu, wówczas wyniki egzaminów przekazywane są Komisji Rekrutacyjnej.
 8. Podstawą kwalifikacji kandydatów jest wynik postępowania rekrutacyjnego wyrażony w % możliwych do uzyskania dla danego kryterium (system „nowa matura”, system „stara matura”, dyplom IB, dyplom EB, egzaminy wstępne). Na podstawie wy-

ników procentowych sporządzana jest rankingowa lista kandydatów.

9. Terminy związane procedurą rekrutacyjną określa harmonogram rekrutacji.

§ 14

Zasady naboru na studia drugiego stopnia

1. Postępowanie kwalifikacyjne na studia realizowane w języku polskim, dla kandydatów legitymujących się dyplomem ukończenia studiów wyższych uzyskanym w Polsce.
 - 1) Warunkiem ubiegania się o przyjęcie na studia drugiego stopnia danego kierunku jest posiadanie dyplomu ukończenia studiów co najmniej pierwszego stopnia (zawodowych) z uwzględnieniem pkt. 6.
 - 2) Dziekan lub dyrektor szkoły/filii określa wykaz kierunków studiów, których absolwenci mogą ubiegać się o przyjęcie na studia na danym kierunku w Uniwersytecie. Wykaz ten uwzględnia kierunki, których program studiów zrealizowany przed kandydata, potwierdzony dyplomem będącym podstawą do przyjęcia na studia, zawiera efekty uczenia się zgodne z efektami uczenia się oczekiwanymi od kandydatów na studia na danym kierunku.
 - 3) Kryterium kwalifikacji kandydatów na studia drugiego stopnia jest ranking ostatecznego wyniku studiów bez wyrównania do pełnej
- oceny, w ramach określonej liczby miejsc, z zastrzeżeniem pkt. 4.
- 4) Na kierunku edukacja artystyczna w zakresie sztuki muzycznej postępowanie kwalifikacyjne przebiega dwuetapowo i obejmuje w pierwszym etapie rozmowę kwalifikacyjną (odpowieź na 3 losowo wybrane zagadnienia z obszaru historii muzyki, kultury i edukacji muzycznej) oraz w drugim etapie ranking ostatecznego wyniku studiów bez wyrównania do pełnej oceny, w ramach określonej liczby miejsc. Do drugiego etapu tj. do rankingu ostatecznego wyniku studiów, przystępują wyłącznie kandydaci, którzy uzyskają zaliczenie pierwszego etapu.
- 5) Warunkiem ubiegania się o przyjęcie na studia drugiego stopnia kierunku, którego zakres obejmuje kształcenie nauczycieli jest posiadanie uprawnień nauczycielskich.
- 6) Absolwentowi szkoły wyższej, w której obowiązuje skala ocen z najwyższą oceną 5,50 lub 6,00 – w postępowaniu kwalifikacyjnym uwzględnia się wynik studiów przeliczony wg zasady:
 - a) przy skali ocen z najwyższą oceną 5,50 – wynik studiów dzieli się przez współczynnik 1,1,
 - b) przy skali ocen z najwyższą oceną 6,00 – wynik studiów dzieli się przez współczynnik 1,2.
- 7) Kandydaci ubiegający się o przyjęcie na studia drugiego stopnia zobowiązani są, w termi-

- nie określonym w harmonogramie rekrutacji, przedłożyć Komisji Rekrutacyjnej dokument potwierdzający ostateczny wynik studiów pierwszego stopnia (zawodowych) lub magisterskich (drugiego stopnia lub jednolitych magisterskich) – bez wyrównania do pełnej oceny.
- 8) Szczegółowych informacji o kryteriach kwalifikacji i zakresie kierunków, po których absolwenci mogą ubiegać się o przyjęcie na dany kierunek studiów oraz o terminach naboru udzielają pracownicy dziekanatów.
2. Postępowanie kwalifikacyjne na studia realizowane w języku polskim, dla kandydatów legitymujących się dyplomem ukończenia studiów wyższych uzyskanym za granicą.
 - 1) Warunkiem ubiegania się o przyjęcie na studia drugiego stopnia danego kierunku jest posiadanie dyplomu ukończenia studiów uprawniającego do kontynuacji kształcenia na studiach drugiego stopnia w państwie, w którego systemie szkolnictwa wyższego działa uczelnia, która ten dyplom wydała lub dyplomu uprawniającego do dalszego kształcenia w Polsce na podstawie umowy międzynarodowej. Procedurę uznania zagranicznego dyplomu w celu ubiegania się o przyjęcie na studia drugiego stopnia określają odrębne przepisy.
 - 2) Dziekan lub dyrektor szkoły/filii określa wykaz kierunków studiów, których absolwenci mogą ubiegać się o przyjęcie na studia na danym kierunku w Uniwersytecie. Wykaz ten uwzględnia kierunki, których program studiów zrealizowany przed kandydata, potwierdzony dyplomem będącym podstawą do przyjęcia na studia, zawiera efekty uczenia się zgodne z efektami uczenia się oczekiwanymi od kandydatów na studia na danym kierunku.
 - 3) Wyniku studiów lub oceny na dyplomie ukończenia studiów wyższych (z dyplomów wymienionych w pkt. 1 nie przelicza się. Oznacza to, że kandydat nie może być bezpośrednio kwalifikowany w konkursie (rankingu) ostatecznego wyniku studiów, lecz zobowiązany jest przystąpić do egzaminu wstępnego ustnego z dwóch przedmiotów:
 - a) na kierunkach: architektura krajobrazu, biologia, biogospodarka rybacka, biotechnologia, chemia, dietetyka, gastronomia-sztuka kulinarna, leśnictwo, mikrobiologia, ochrona środowiska, pielęgniarstwo, rolnictwo, technologia żywności i żywienie człowieka, zootechnika, zwierzęta w rekreacji, edukacji i terapii – przedmioty: biologia i jeden przedmiot do wyboru – chemia albo matematyka,
 - b) na kierunkach: filologia polska, sztuki wizualne – przedmioty: język polski i historia,
 - c) na kierunkach: budownictwo, geodezja i kartografia, gospodarka przestrzenna,

- informatyka, inżynieria środowiska, matematyka, mechanika i budowa maszyn, mechatronika, odnawialne źródła energii – przedmioty: matematyka i fizyka,
- d) na kierunkach: administracja, analityka i zarządzanie publiczne, analiza i kreowanie trendów, bezpieczeństwo narodowe, bezpieczeństwo wewnętrzne, dziennikarstwo i komunikacja społeczna, ekonomia, filozofia, historia, interdyscyplinarne studia strategiczne, kryminologia, nauki o rodzinie, pedagogika, politologia i stosunki międzynarodowe, resocjalizacja z penitencjarystyką, socjologia, turystyka i rekreacja, zarządzanie – przedmioty: geografia i jeden przedmiot do wyboru – historia albo wiedza o społeczeństwie,
- e) na kierunku logopedia – przedmioty: biologia i jeden przedmiot do wyboru – historia albo wiedza o społeczeństwie,
- f) na kierunkach: filologia angielska, filologia angielska w zakresie nauczania języka – przedmioty: język polski i język angielski,
- g) na kierunku filologia germańska – przedmioty: język polski i język niemiecki,
- h) na kierunku filologia rosyjska – przedmioty: język polski i język rosyjski,
- i) na kierunku lingwistyka w biznesie – przedmioty: język polski i język angielski.
- j) na kierunku edukacja artystyczna w zakresie sztuki muzycznej – przedmioty: język polski i historia oraz rozmowa kwalifikacyjna wskazana w §14 ust. 1 pkt 4.
- 4) Egzamin oceniany jest w skali 2–5.
- 5) Egzamin zostaje uznany za pozytywny w przypadku, gdy kandydat uzyska z obu przedmiotów oceny co najmniej dostateczne. Jako trzeci przedmiot uznaje się język obcy z oceną 5,0 (bardzo dobry) – język kraju, w którym kandydat ukończył studia.
- 6) Uzyskana średnia ocen kwalifikuje kandydata w konkursie (rankingu) ostatecznego wyniku studiów.
- 7) Terminy egzaminów ustnych dla kandydatów posiadających dyplomy ukończenia studiów uzyskane za granicą, określa harmonogram rekrutacji.
- 8) Egzamin może zostać przeprowadzony z wykorzystaniem technologii informatycznych, w sposób zapewniający kontrolę przebiegu egzaminu oraz samodzielność pracy kandydata.
- 9) W przypadku, gdy o przyjęcie na studia ubiega się osoba z niepełnosprawnością, Komisja Egzaminacyjna w uzgodnieniu z Przewodniczącym Komisji Rekrutacyjnej może, na wniosek kandydata, zastosować inny tryb przeprowadzenia egzaminu, uwzględniając stopień niepełnosprawności oraz specyfikę danego kierunku studiów.

3. Postępowanie kwalifikacyjne na studia realizowane w językach obcych
 - 1) Warunkiem ubiegania się o przyjęcie na studia drugiego stopnia danego kierunku jest posiadanie dyplomu ukończenia studiów co najmniej pierwszego stopnia (zawodowych), z zastrzeżeniem pkt. 3.
 - 2) Dziekan lub dyrektor szkoły/filii określa wykaz kierunków studiów, których absolwenci mogą ubiegać się o przyjęcie na studia na danym kierunku w Uniwersytecie. Wykaz ten uwzględnia kierunki, których program studiów zrealizowany przed kandydata, potwierdzony dyplomem będącym podstawą do przyjęcia na studia, zawiera efekty uczenia się zgodne z efektami uczenia się oczekiwanymi od kandydatów na studia na danym kierunku.
 - 3) Warunkiem ubiegania się o przyjęcie na studia drugiego stopnia danego kierunku jest posiadanie dyplomu ukończenia studiów uprawniającego do kontynuacji kształcenia na studiach drugiego stopnia w państwie, w którego systemie szkolnictwa wyższego działa uczelnia, która ten dyplom wydała lub dyplomu uprawniającego do dalszego kształcenia w Polsce na podstawie umowy międzynarodowej. Procedurę uznania zagranicznego dyplomu w celu ubiegania się o przyjęcie na studia drugiego stopnia określają odrębne przepisy.
 - 4) O przyjęciu na studia decyduje złożenie kompletnego i spełniającego wymagania formalne zestawu dokumentów, o którym mowa w §15.
- § 15**
1. Kandydaci zakwalifikowani na studia drugiego stopnia zobowiązani są do potwierdzenia zamiaru studiowania poprzez dostarczenie wymaganych dokumentów:
 - 1) podania o przyjęcie na studia (na wydruku z systemu IRK) opatrzonego własnoręcznym podpisem,
 - 2) kserokopii dyplomu ukończonych studiów pierwszego stopnia (zawodowych) lub magisterskich (drugiego stopnia lub jednolitych magisterskich) – oryginał do wglądu,
 - 3) fotografii o wymiarach 35 x 45mm, na jasnym tle, zgodne z wymaganiami stosowanymi przy wydawaniu dowodów osobistych, opisaną na odwrocie imieniem (imionami) i nazwiskiem oraz numerem IRK ID,
 - 4) Kandydaci zakwalifikowani na studia drugiego stopnia realizowane w językach obcych zobowiązani do dostarczenia dodatkowo potwierdzenia posiadania polisy ubezpieczeniowej na wypadek choroby lub następstw nieszczęśliwych wypadków na okres kształcenia w Polsce lub Europejskiej Karty Ubezpieczenia Zdrowotnego lub potwierdzenie przystąpienia do ubezpieczenia w Narodowym Funduszu Zdrowia.

2. Wymagane dokumenty należy złożyć w terminie określonym w harmonogramie rekrutacji.
3. Niedostarczenie w wyznaczonym terminie wymaganych dokumentów oznacza rezygnację ze studiów i powoduje skreślenie kandydata z listy osób kwalifikowanych do przyjęcia na I rok studiów danego kierunku bez odrębnego wezwania do uzupełnienia dokumentów.
4. Kandydat wpisany na listę studentów studiów niestacjonarnych zobowiązany jest do podpisania umowy o warunkach pobierania opłat za świadczone usługi edukacyjne.
5. Rektor może zdecydować o zmianie trybu składania dokumentów w przypadku wprowadzenia stanu nadzwyczajnego, ogłoszenia zagrożenia epidemicznego lub epidemii.

§ 16

1. Postępowanie kwalifikacyjne w odniesieniu do obywateli polskich przeprowadza komisja rekrutacyjna powoływana w trybie określonym odrębnymi przepisami, a w przypadku cudzoziemców biuro właściwe ds. współpracy międzynarodowej.
2. Do zadań komisji rekrutacyjnej należy w szczególności:
 - 1) przyjmowanie i kompletowanie dokumentów kandydatów,
 - 2) dopuszczanie kandydatów do postępowania kwalifikacyjnego,

- 3) przeprowadzanie kwalifikacji w ramach konkursu (rankingu) świadectw dojrzałości,
 - 4) organizacja egzaminu wstępnego,
 - 5) przyjmowanie odwołań od kandydatów na studia i przekazanie ich Rektorowi.
3. Wpis na listę studentów lub decyzję o odmowie przyjęcia na studia wydaje:
 - 1) Komisja Rekrutacyjna – w odniesieniu do obywateli polskich,
 - 2) Rektor – w odniesieniu do cudzoziemców.

§ 17

1. Od decyzji podjętych przez Komisję Rekrutacyjną kandydatowi przysługuje prawo złożenia odwołania do Rektora w terminie czternastu dni od daty doręczenia decyzji.
2. Od decyzji wydanej w pierwszej instancji przez Rektora nie służy odwołanie, jednakże kandydat niezadowolony z decyzji może zwrócić się do Rektora z wnioskiem o ponowne rozpatrzenie sprawy.
3. Decyzja Rektora jest ostateczna.

§ 18

Terminy rozpoczęcia i zakończenia rekrutacji

1. Rekrutacja w Uniwersytecie trwa:
 - 1) od 25 stycznia do 28 lutego – w rekrutacji śródrocznej,
 - 2) od 1 czerwca do 31 października – w rekrutacji letniej,

- 3) w sposób ciągły – na kierunki z tokiem nauczania w językach obcych,
 - z zastrzeżeniem, że postępowanie odwoławcze będzie prowadzone w terminach wynikających z przepisów Kodeksu postępowania administracyjnego.
2. Szczegółowy harmonogram rekrutacji określa zarządzenie Rektora.

§ 19

1. Rektor może ustalić rekrutację specjalną – uzupełniającą dla kandydatów, których wynik egzaminu maturalnego z danego przedmiotu lub przedmiotów uwzględnianych w kwalifikacji na studia został podwyższony w wyniku odwołania, o którym mowa w art. 44zzz ust. 7 Ustawy z dnia 7 września 1991 r o systemie oświaty. Do rekrutacji specjalnej – uzupełniającej mogą przystąpić wyłącznie kandydaci, którzy ubiegali się o przyjęcie na studia pierwszego stopnia lub jednolite studia magisterskie na danym kierunku studiów w rekrutacji zasadniczej.
2. Rektor, z uwagi na sytuację epidemiczną, może zdecydować o zniesieniu bądź zmianie sposobu oceny predyspozycji kandydatów uczestniczących w postępowaniu kwalifikacyjnym na kierunki edukacja artystyczna w zakresie sztuki muzycznej, logopedia, produkcja muzyczna i realizacja dźwięku oraz sztuki wizualne.

§ 20

W sprawach nieuregulowanych w niniejszej Uchwale, decyzję podejmuje Rektor.

§ 21

Uchwała wchodzi w życie z dniem jej podjęcia.

Przewodniczący Senatu

REKTOR

dr hab. Jerzy A. Przyborowski, prof. UWM

Kryteria kwalifikacji na I rok studiów pierwszego stopnia i jednolitych magisterskich Uniwersytetu Warmińsko-Mazurskiego w Olsztynie na rok akademicki 2024/2025

**Przedmioty objęte postępowaniem kwalifikacyjnym dla kandydatów legitymujących się świadectwem
dojrzałości uzyskanym w systemie „nowej matury”**

Załącznik 1A

Lp.	Kierunek studiów	Konkurs (ranking) sumy % punktów uzyskanych z przedmiotów w części pisemnej <u>egzaminu maturalnego</u> występujących na świadectwie dojrzałości
		Uwzględniane przedmioty (należy dokonać wyboru trzech przedmiotów z przedstawionych)
1	Chemia	1. Biologia 2. Chemia 3. Fizyka** 4. Geografia 5. Język obcy nowożytny* 6. Język polski 7. Matematyka
2	Ichtiologia i akwakultura	
3	Leśnictwo	
4	Ochrona środowiska	
5	Rolnictwo	
6	Zootechnika	
7	Zwierzęta w rekreacji, edukacji i terapii	
8	Gastronomia – sztuka kulinarna	1. Biologia 2. Chemia 3. Fizyka** 4. Geografia 5. Historia 6. Język obcy nowożytny* 7. Matematyka

Lp.	Kierunek studiów	Konkurs (ranking) sumy % punktów uzyskanych z przedmiotów w części pisemnej egzaminu maturalnego występujących na świadectwie dojrzałości
		Uwzględniane przedmioty (należy dokonać wyboru trzech przedmiotów z przedstawionych)
9	Budownictwo	1. Chemia 2. Fizyka** 3. Geografia 4. Informatyka 5. Język obcy nowożytny* 6. Matematyka
10	Energetyka	
11	Geodezja i kartografia	
12	Geoinformatyka	
13	Gospodarka przestrzenna	
14	Inżynieria w logistyce	
15	Mechanika i budowa maszyn	
16	Mechatronika	
17	Zarządzanie i inżynieria produkcji	1. Chemia 2. Fizyka** 3. Informatyka 4. Język obcy nowożytny* 5. Matematyka
18	Informatyka	
19	Matematyka	
20	Biologia	1. Biologia 2. Chemia 3. Fizyka** 4. Język obcy nowożytny* 5. Matematyka
21	Biotechnologia	
22	Dietetyka	
23	Fizjoterapia	
24	Mikrobiologia	
25	Pielęgniarstwo	
26	Położnictwo	
27	Ratownictwo medyczne	
28	Turystyka i rekreacja	1. Biologia 2. Geografia 3. Historia 4. Język obcy nowożytny* 5. Język polski 6. Matematyka 7. Wiedza o społeczeństwie

Lp.	Kierunek studiów	Konkurs (ranking) sumy % punktów uzyskanych z przedmiotów w części pisemnej <u>egzaminu maturalnego</u> występujących na świadectwie dojrzałości
		Uwzględniane przedmioty (należy dokonać wyboru trzech przedmiotów z przedstawionych)
29	Administracja	1. Geografia 2. Historia 3. Język obcy nowożytny* 4. Język polski 5. Matematyka 6. Wiedza o społeczeństwie
30	Analiza i kreowanie trendów	
31	Bezpieczeństwo wewnętrzne	
32	Doradztwo podatkowe	
33	Dziennikarstwo i komunikacja społeczna	
34	Ekonomia	
35	Historia	
36	Kryminologia	
37	Lingwistyka w biznesie	
37a	Logistyka	
38	Prawo	
39	Zarządzanie	
40	Analityka i zarządzanie publiczne	
41	Bezpieczeństwo narodowe	
42	Filozofia	
43	Nauki o rodzinie	
44	Politologia i stosunki międzynarodowe	
45	Socjologia	
46	Teologia	1. Filozofia 2. Geografia 3. Historia 4. Historia muzyki 5. Język łaciński i kultura antyczna 6. Język obcy nowożytny* 7. Język polski 8. Matematyka 9. Wiedza o społeczeństwie

Lp.	Kierunek studiów	Konkurs (ranking) sumy % punktów uzyskanych z przedmiotów w części pisemnej egzaminu maturalnego występujących na świadectwie dojrzałości
		Uwzględniane przedmioty (należy dokonać wyboru trzech przedmiotów z przedstawionych)
47	Pedagogika	1. Biologia 2. Filozofia 3. Geografia 4. Historia 5. Język łaciński i kultura antyczna 6. Język obcy nowożytny* 7. Język polski 8. Matematyka 9. Wiedza o społeczeństwie
48	Pedagogika przedszkolna i wczesnoszkolna	
49	Pedagogika specjalna	
50	Praca socjalna	
51	Inżynieria środowiska	1. Biologia 2. Chemia 3. Fizyka** 4. Geografia 5. Informatyka 6. Język obcy nowożytny* 7. Matematyka
52	Psychologia	1. Biologia 2. Chemia 3. Historia 4. Język obcy nowożytny* 5. Język polski 6. Matematyka 7. Wiedza o społeczeństwie
53	Bezpieczeństwo i certyfikacja żywności	1. Biologia 2. Chemia 3. Fizyka** 4. Geografia 5. Język obcy nowożytny* 6. Matematyka
54	Technologia żywności i żywienie człowieka	
55	Architektura krajobrazu	1. Biologia 2. Chemia 3. Geografia 4. Język obcy nowożytny* 5. Język polski 6. Matematyka

* jeden język obcy nowożytny do wyboru przez kandydata

** lub fizyka i astronomia

Załącznik 1B

Lp.	Kierunek studiów	Konkurs (ranking) sumy % punktów uzyskanych z przedmiotów w części pisemnej <u>egzaminu maturalnego</u> występujących na świadectwie dojrzałości	
		Uwzględniane przedmioty	
		Przedmioty obowiązkowe	Przedmioty do wyboru (należy dokonać wyboru jednego z przedstawionych poniżej)
1.	Filologia polska	1. Język polski 2. Język obcy nowożytny*	1. Filozofia 2. Geografia 3. Historia 4. Historia sztuki 5. Język łaciński i kultura antyczna
2.	Filologia angielska	1. Język polski 2. Język angielski	1. Geografia 2. Historia 3. Język łaciński i kultura antyczna 4. Matematyka
3.	Filologia angielska w zakresie nauczania języka		
4.	Filologia germańska	1. Język polski 2. Język obcy nowożytny*	
5.	Filologia rosyjska		
6.	Kierunek lekarski – studia w języku polskim	1. Biologia 2. Chemia	1. Fizyka** 2. Matematyka

* jeden język obcy nowożytny do wyboru przez kandydata

** lub fizyka i astronomia

Załącznik 1C

Lp.	Kierunek studiów	Postępowanie dwuetapowe	
		Egzamin	Konkurs (ranking) sumy % punktów uzyskanych z przedmiotów w części pisemnej egzaminu maturalnego występujących na świadectwie dojrzałości (należy dokonać wyboru trzech przedmiotów z przedstawionych poniżej)
1	Sztuki wizualne ¹	Ocena dostarczonych prac rysunkowych oraz prac malarskich	1. Biologia 2. Historia 3. Historia sztuki 4. Geografia 5. Język obcy nowożytny* 6. Język polski 7. Matematyka
2	Edukacja artystyczna w zakresie sztuki muzycznej ²	Egzaminy praktyczne: 1. sprawdzian umiejętności gry na fortepianie lub innym dowolnie wybranym instrumencie 2. sprawdzian predyspozycji słuchowych i głosowych	1. Biologia 2. Historia 3. Historia sztuki 4. Język obcy nowożytny* 5. Język polski 6. Matematyka
3	Logopedia ³	Rozmowa kwalifikacyjna oceniająca predyspozycje do wykonywania zawodu logopedy – ocena wymowy i słuchu.	1. Biologia 2. Fizyka** 3. Historia 4. Język obcy nowożytny* 5. Język polski 6. Wiedza o społeczeństwie
4	Produkcja muzyczna i realizacja dźwięku ⁴	Test muzyczny obejmujący ocenę wrażliwości muzycznej (poczucie rytmu, wysokości dźwięku, głośności, itp.) oraz umiejętności głosowego odtworzenia fragmentu prostej melodii.	1. Chemia 2. Fizyka** 3. Geografia 4. Informatyka 5. Język obcy nowożytny* 6. Matematyka

* język obcy nowożytny do wyboru przez kandydata

** lub fizyka i astronomia

- 1) na kierunku sztuki wizualne do konkursu (rankingu) sumy % punktów przystępują wyłącznie kandydaci, których prace złożone do oceny predyspozycji uzyskały ocenę co najmniej dostateczną,

- 2) na kierunku edukacja artystyczna w zakresie sztuki muzycznej do konkursu (rankingu) sumy % punktów przystępują wyłącznie kandydaci, którzy z obu egzaminów praktycznych uzyskali oceny co najmniej dostateczne. Do sprawdzianu predyspozycji słuchowych i głosowych przystępują kandydaci, którzy uzyskali co najmniej ocenę dostateczną ze sprawdzianu umiejętności gry na instrumencie,
- 3) na kierunku logopedia do konkursu (rankingu) sumy % punktów przystępują wyłącznie kandydaci, którzy uzyskają zaliczenie testu predyspozycji,
- 4) na kierunku produkcja muzyczna i realizacja dźwięku do konkursu (rankingu) sumy % punktów przystępują wyłącznie kandydaci, którzy uzyskają zaliczenie testu predyspozycji na ocenę co najmniej dostateczną.

Załącznik 1D

Lp.	Kierunek studiów	Konkurs (ranking) sumy % punktów uzyskanych z przedmiotów w części pisemnej <u>egzaminu maturalnego</u> występujących na świadectwie dojrzałości
		Uwzględniane przedmioty (należy dokonać wyboru dwóch przedmiotów z przedstawionych poniżej)
1	Weterynaria	1. Biologia 2. Chemia 3. Fizyka** 4. Matematyka

** lub fizyka i astronomia

Przedmioty objęte postępowaniem kwalifikacyjnym dla kandydatów legitymujących się świadectwem dojrzałości uzyskanym w systemie „s t a r e j m a t u r y”

Załącznik 2A

Lp.	Kierunek studiów	Konkurs (ranking) średniej ocen uzyskanych z przedmiotów na egzaminie dojrzałości występujących na świadectwie dojrzałości
		Uwzględniane przedmioty
1	Chemia	1. Biologia* albo chemia 2. Fizyka*** albo matematyka albo geografia 3. Język polski albo język obcy nowożytny**
2	Ichtiologia i akwakultura	
3	Leśnictwo	
4	Ochrona środowiska	
5	Rolnictwo	
6	Zootechnika	
7	Zwierzęta w rekreacji, edukacji i terapii	
8	Gastronomia – sztuka kulinarna	1. Język obcy nowożytny** 2. Chemia albo matematyka albo fizyka*** 3. Geografia albo historia albo biologia
9	Budownictwo	1. Matematyka albo geografia albo informatyka 2. Fizyka*** albo chemia 3. Język obcy nowożytny**
10	Energetyka	
11	Geodezja i kartografia	
12	Geoinformatyka	
13	Gospodarka przestrzenna	
14	Inżynieria w logistyce	
15	Mechanika i budowa maszyn	
16	Mechatronika	
17	Zarządzanie i inżynieria produkcji	
18	Informatyka	1. Matematyka albo informatyka 2. Fizyka*** albo chemia 3. Język obcy nowożytny**
19	Matematyka	

Lp.	Kierunek studiów	Konkurs (ranking) średniej ocen uzyskanych z przedmiotów na egzaminie dojrzałości występujących na świadectwie dojrzałości
		Uwzględniane przedmioty
20	Biologia	1. Biologia* 2. Chemia albo matematyka albo fizyka*** 3. Język obcy nowożytny**
21	Biotechnologia	
22	Dietetyka	
23	Fizjoterapia	
24	Mikrobiologia	
25	Pielęgniarstwo	
26	Położnictwo	
27	Ratownictwo medyczne	
28	Weterynaria	1. Biologia* 2. Chemia albo matematyka albo fizyka***
29	Turystyka i rekreacja	1. Historia albo wiedza o społeczeństwie 2. Geografia albo matematyka albo biologia* 3. Język polski albo język obcy nowożytny**
30	Administracja	1. Historia albo wiedza o społeczeństwie 2. Geografia albo matematyka 3. Język polski albo język obcy nowożytny**
31	Analiza i kreowanie trendów	
32	Bezpieczeństwo wewnętrzne	
33	Doradztwo podatkowe	
34	Dziennikarstwo i komunikacja społeczna	
35	Ekonomia	
36	Historia	
37	Kryminologia	
38	Lingwistyka w biznesie	
38a	Logistyka	
39	Prawo	
40	Zarządzanie	

Lp.	Kierunek studiów	Konkurs (ranking) średniej ocen uzyskanych z przedmiotów na egzaminie dojrzałości występujących na świadectwie dojrzałości
		Uwzględniane przedmioty
41	Analityka i zarządzanie publiczne	1. Język obcy nowożytny** 2. Język polski 3. Filozofia albo geografia albo historia albo język łaciński albo matematyka albo wiedza o społeczeństwie
42	Bezpieczeństwo narodowe	
43	Politologia i stosunki międzynarodowe	
44	Socjologia	
45	Filozofia	1. Historia albo wiedza o społeczeństwie albo filozofia albo język łaciński 2. Geografia albo matematyka 3. Język polski albo język obcy nowożytny**
46	Nauki o rodzinie	
47	Teologia	
48	Pedagogika	1. Język polski 2. Język obcy nowożytny** 3. Biologia albo filozofia albo geografia albo historia albo język łaciński albo matematyka albo wiedza o społeczeństwie
49	Pedagogika przedszkolna i wczesnoszkolna	
50	Pedagogika specjalna	
51	Praca socjalna	1. Język polski 2. Historia albo geografia albo filozofia albo język łaciński 3. Język obcy nowożytny**
52	Filologia polska	
53	Filologia angielska	
54	Filologia angielska w zakresie nauczania języka	1. Język angielski 2. Historia albo matematyka albo geografia albo język łaciński 3. Język polski
55	Filologia germańska	1. Język obcy nowożytny** 2. Historia albo matematyka albo geografia albo język łaciński 3. Język polski
56	Filologia rosyjska	
57	Kierunek lekarski – studia w języku polskim	1. Biologia 2. Chemia 3. Fizyka*** albo matematyka
58	Kierunek lekarski – studia w języku angielskim	1. Biologia 2. Język angielski 3. Chemia albo matematyka albo fizyka***
59	Inżynieria środowiska	1. Matematyka albo geografia albo informatyka 2. Fizyka*** albo chemia albo biologia* 3. Język obcy nowożytny**

Lp.	Kierunek studiów	Konkurs (ranking) średniej ocen uzyskanych z przedmiotów na egzaminie dojrzałości występujących na świadectwie dojrzałości
		Uwzględniane przedmioty
60	Psychologia	1. Język polski albo język obcy nowożytny** 2. Historia albo wiedza o społeczeństwie 3. Matematyka albo biologia* albo chemia
61	Bezpieczeństwo i certyfikacja żywności	1. Biologia* albo chemia 2. Fizyka*** albo matematyka albo geografia
62	Technologia żywności i żywienie człowieka	3. Język obcy nowożytny**
63	Architektura krajobrazu	1. Biologia* albo chemia 2. Geografia albo matematyka 3. Język polski albo język obcy nowożytny**

* w przypadku niewystępowania na świadectwie dojrzałości oceny z przedmiotu „biologia”, do obliczania średniej uwzględnia się ocenę z przedmiotu przystającego do dziedziny nauk biologicznych i posiadającego status obligatoryjnego,

** jeden język obcy w konkursie świadectw do wyboru przez kandydata,

*** lub fizyka z astronomią.

Załącznik 2B

Lp.	Kierunek studiów	Postępowanie dwuetapowe	
		Egzamin	Konkurs (ranking) średniej ocen uzyskanych z przedmiotów na egzaminie dojrzałości występujących na świadectwie dojrzałości. Uwzględniane przedmioty
1.	Sztuki wizualne ¹	Ocena dostarczonych prac rysunkowych oraz prac malarskich	1. Historia albo geografia albo biologia albo matematyka 2. Język polski 3. Język obcy nowożytny**
2.	Edukacja artystyczna w zakresie sztuki muzycznej ²	Egzaminy praktyczne: 1. Sprawdzian umiejętności gry na fortepianie lub innym dowolnie wybranym instrumencie 2. Sprawdzian predyspozycji słuchowych i głosowych	1. Historia albo matematyka albo biologia 2. Język polski 3. Język obcy nowożytny**

3.	Logopedia ³	Test predyspozycji: rozmowa kwalifikacyjna oceniająca predyspozycje do wykonywania zawodu logopedy – ocena wymowy i słuchu.	1. Biologia* albo fizyka*** 2. Historia albo wiedza o społeczeństwie 3. Język polski albo język obcy nowożytny**
4.	Produkcja muzyczna i realizacja dźwięku ⁴	Test predyspozycji: test muzyczny obejmujący ocenę wrażliwości muzycznej (poczucie rytmu, wysokości dźwięku, głośności, itp.) oraz umiejętności głosowego odtworzenia fragmentu prostej melodii.	1. Język obcy nowożytny**, 2. Matematyka albo fizyka***, 3. Geografia albo chemia.

* w przypadku niewystępowania na świadectwie dojrzałości oceny z przedmiotu „biologia”, do obliczania średniej uwzględnia się ocenę z przedmiotu przystającego do dziedziny nauk biologicznych i posiadającego status obowiązkowego

** język obcy nowożytny do wyboru przez kandydata,

*** lub fizyka z astronomią.

- 1) na kierunku sztuki wizualne do konkursu (rankingu) średniej ocen przystępują wyłącznie kandydaci, których prace złożone do oceny predyspozycji uzyskały ocenę co najmniej dostateczną,
- 2) na kierunku edukacja artystyczna w zakresie sztuki muzycznej do konkursu (rankingu) średniej ocen przystępują wyłącznie kandydaci, którzy z obu egzaminów praktycznych uzyskali oceny co najmniej dostateczne. Do sprawdzianu predyspozycji słuchowych i głosowych przystępują kandydaci, którzy uzyskali co najmniej ocenę dostateczną ze sprawdzianu umiejętności gry na instrumencie,
- 3) na kierunku logopedia, do konkursu (rankingu) średniej ocen przystępują wyłącznie kandydaci, którzy uzyskają zaliczenie testu predyspozycji,
- 4) na kierunku produkcja muzyczna i realizacja dźwięku do konkursu (rankingu) średniej ocen przystępują wyłącznie kandydaci, którzy uzyskają zaliczenie testu predyspozycji na ocenę co najmniej dostateczną.

Załącznik 3

Przeliczniki ocen ze świadectw dojrzałości uzyskanych za granicą

Oceny na świadectwie dojrzałości/maturalnym uzyskanym za granicą, z przedmiotów będących podstawą postępowania kwalifikacyjnego, zostaną przeliczone na punkty rekrutacyjne według następujących zasad:

1. Świadectwo dojrzałości/maturalne oceniane w skali 2 (1) – 5, np. wydane w Kazachstanie, Rosji (do 2008 roku), Szwecji (do 2013 roku)

Ocena na świadectwie	Skala literowa	Punktacja w UWM
5	MVG = pass with special distinction	200
4	G= Pass	174
3	VG = Pass with distinction	120
2 (1)	IG	0

2. Świadectwo dojrzałości wydane np. w Rosji od 2009 roku

Ocena na świadectwie	Punktacja w UWM
5	100
4	74
3	50
2	0

3. Świadectwa dojrzałości wydane np. w Szwecji od 2013

Ocena na świadectwie	Punktacja w UWM
A	200
B	180
C	150
D	120
E	80
F	0

4. Egzamin EGE w Rosji

Punktacja EGE	Punktacja w UWM
80 – 100	200
60 – 79	130
30 – 59	60
poniżej 30	0

5. Świadectwo dojrzałości/maturalne wydane np. w Wielkiej Brytanii (ocena z AS-Levels w Wielkiej Brytanii)

Ocena na świadectwie	Punkcja w UWM
A, A+, A*	100
A-	90
B+	80
B	70
B-	65
C+	60
C	55
C-	50
D+	45
D	40
D-	35
E	30

6. Świadectwo dojrzałości/maturalne wydane np. w USA (ocena z High School Diploma), Wielkiej Brytanii (ocena z A-Levels w Wielkiej Brytanii)

Ocena na świadectwie			Punkcja w UWM
Skala literowa	Skala procentowa	Skala punktowa	
A+	97 – 100	powyżej 4	200
A	93 – 96	4.0	190
A –	90 – 92	3.7	180
B +	87 – 89	3.3	170
B	83 – 86	3.0	160
B –	80 – 82	2.7	150

Ocena na świadectwie			Punkcja w UWM
Skala literowa	Skala procentowa	Skala punktowa	
C +	77 – 79	2.3	140
C	73 – 76	2.0	130
C –	70 – 72	1.7	120
D +	67 – 69	1.3	110
D	63 – 66	1.0	105
D –	60 – 62	0.7	100
F	Mniej niż 60	0.0	0

7. Świadectwo dojrzałości/maturalne oceniane w skali D3 – A1, wydane np. w Irlandii przed 2017 r.

Ocena na świadectwie	Punkcja w UWM
A1	200
A2	188
B1	176
B2	164
B3	152
C1	140
C2	128
C3	116
D1	104
D2	92
D3	80

8. Świadectwo dojrzałości/maturalne oceniane w skali 8–1, wydane np. w Irlandii po 2017 r.

Ocena na świadectwie	Punktacja w UWM
1	200
2	180
3	160
4	140
5	120
6	100
7	80
8	0

9. Świadectwo dojrzałości/maturalne oceniane w skali 5–1, wydane np. w Austrii, Czechach, Słowacji

Ocena na świadectwie	Punktacja w UWM
1	200
2	160
3	120
4	80
5	0

10. Świadectwa dojrzałości/maturalne wydane w Niemczech w skali 6–1 i egzamin maturalny (Abiturprüfung) poziom podstawowy (skala 15–1)

Ocena na świadectwie	Egzamin maturalny (Abiturprüfung) poziom podstawowy	Punktacja w UWM
1	15–13	100
2	12–10	85
3	9–7	70

Ocena na świadectwie	Egzamin maturalny (Abiturprüfung) poziom podstawowy	Punktacja w UWM
4	6–4	50
5	3–1	30
6	–	0

11. Egzamin maturalny (Abiturprüfung) rozszerzony w Niemczech

Egzamin maturalny (Abiturprüfung) poziom rozszerzony	Punktacja w UWM
15 – 13	200
12 – 10	170
9 – 7	140
6 – 4	100
3 – 1	60

12. Świadectwo dojrzałości/maturalne oceniane w skali 1–12, wydane np. na Ukrainie (Atestat)

Ocena na świadectwie	Punktacja w UWM
12	100
11	90
10	82
9	75
8	67
7	58
6	50
5	40
4	30

Ocena na świadectwie	Punktacja w UWM
3	0
2	0
1	0

13. Egzamin ZNO na Ukrainie

Punktacja ZNO	Punktacja w UWM
190 – 200	200
180 – 189	180
170 – 179	164
160 – 169	150
150 – 159	134
140 – 149	116
130 – 139	100
120 – 129	80
110 – 119	60
100 – 109	40

14. Świadectwo dojrzałości/maturalne oceniane w skali 3–10, wydane np. na Białorusi (Atestat)

Ocena na świadectwie	Punktacja w UWM
10	100
9	90
8	80
7	70
6	60
5	50
4	40
3	30

15. Egzamin CT na Białorusi

Punktacja CT	Punktacja w UWM
90 – 100	200
80 – 89	180
70 – 79	160
60 – 69	140
50 – 59	120
40 – 49	100
30 – 39	80

16. Świadectwo dojrzałości/maturalne oceniane w skali 5–10, wydane np. na Litwie

Ocena na świadectwie	Punktacja w UWM
10	100
9	90
8	75
7	60
6	45
5	30
4 i poniżej	0

17. Egzaminy Brandos Atestatas (BA) na Litwie

Punktacja BA	Punktacja w UWM
90 – 100	200
80 – 89	180
70 – 79	160
60 – 69	140

Punktacja BA	Punktacja w UWM
50 – 59	120
40 – 49	100
16 – 39	80
poniżej 16	0

18. Świadectwo dojrzałości/maturalne oceniane w skali 10–20, wydane np. we Francji

Ocena na świadectwie	Punktacja w UWM
20	200
19	188
18	174
17	160
16	148
15	134
14	120
13	108
12	92
11	80
10	66

19. Świadectwa VWO i HAVO wydane w Holandii

Ocena na świadectwie	Punktacja w UWM
10	200
9	180
8	150
7	120
6	100
1 – 5	0

20. Świadectwo ukończenia szkoły średniej wydane we Włoszech

Ocena na świadectwie	Punktacja w UWM
10	200
9	180
8	150
7	120
6	100
1 – 5	0

21. Świadectwo ukończenia szkoły średniej wydane w Hiszpanii

Ocena na świadectwie	Punktacja w UWM
10	200
9	180
8	150
7	120
6	100
5	80
1 – 4,99	0

22. Świadectwo ukończenia szkoły średniej wydane w Norwegii

Ocena na świadectwie	Punktacja w UWM
6	200
5	170
4	140
3	110
2	80
1	0

23. Świadectwo ukończenia szkoły średniej wydane w Belgii

Ocena na świadectwie	Punktacja w UWM
18 – 20	200
16 – 17	180
14 – 15	160
13	130
12	100
0 – 11,5	0

24. Świadectwo ukończenia szkoły średniej wydane w Belgii (Flandria)

Ocena na świadectwie	Punktacja w UWM
90 – 100	200
81 – 90	170
70 – 80	140
50 – 70	100
0 – 49	0

25. Świadectwo ukończenia szkoły wydane w Nigerii National Diploma i Higher National Diploma

Ocena na świadectwie	Punktacja w UWM
3.50 – 4.00 Distinction	200
3.00 – 3.49 Upper Credit	170
2.50 – 2.99 Lower Credit	140
2.00 – 2.49 Pass	100
1.00 – 1.99 Fail	0

26. Senior School Certificate (NECO) oraz West African Senior School Certificate (WAEC).

Ocena na świadectwie	Punktacja w UWM
A1 75% – 100% Excellent	200
B2 70% – 74.9% Very good	180
B3 65% – 69.9% Good	160
C4 60% – 64.9% Credit	140
C5 55% – 59.9% Credit	120
C6 50% – 54.9% Credit	100
D7 40% – 49.9% Pass	80
E8 35% – 39.9% Pass	65
F9 0 – 34.9% Fail	0

Opracowanie:

Biuro ds. Studenckich
Centrum Marketingu i Mediów

Zdjęcia:

Mateusz Kowalski, Wojtek Fabiszewski, John Grudzina, Janusz Pająk, Michał Orłowski, Łukasz Kulicki, Agata Kaluszkiewicz
oraz archiwa UWM i zbiory prywatne

Skład:

Pracownia Wydawnicza ElSet
www.elset.pl

Wydawca:

Uniwersytet Warmińsko-Mazurski w Olsztynie
Biuro ds. Studenckich
ul. M. Oczapowskiego 2
10-719 Olsztyn

Copyright © by Uniwersytet Warmińsko-Mazurski w Olsztynie, 2024

Druk i oprawa:

ReadMe Łódź

Uniwersytet Warmińsko-Mazurski w Olsztynie zastrzega sobie prawo wprowadzania bez uprzedzenia zmian danych zawartych w niniejszym informatorze. Wszelkie informacje podane w Informatorze nie stanowią oferty w rozumieniu Kodeksu Cywilnego.



UWM

UNIVERSITAS WISCONSINENSIS ET MASQUETTENSIS
EST. 1999

#UWM



**ZESKANUJ
MNIE!**

www.rekrutacja.uwm.edu.pl

Uniwersytet Warmińsko-Mazurski w Olsztynie
ul. Michała Oczapowskiego 2, 10-719 Olsztyn